



# PAVIMENTACION

Laterales NORTE y SUR

Acceso ESTE (Ruta Nacional N°7)

e/Arturo González y Lamadrid

Distritos: RODEO DEL MEDIO, F.L. BELTRAN Y SAN ROQUE

DEPARTAMENTO DE MAIPÚ

DIRECCION DE OBRAS PÚBLICAS

MUNICIPALIDAD DE MAIPU

# MEMORIA DESCRIPTIVA

## PAVIMENTACION Laterales NORTE y SUR Acceso ESTE (Ruta Nacional N°7) e/Arturo Gonzalez y Lamadrid) Distritos: RODEO DEL MEDIO, FRAY LUIS BELTRAN Y SAN ROQUE DEPARTAMENTO DE MAIPÚ -

### JUSTIFICACION DEL PROYECTO

Las **Laterales del Acceso ESTE (Ruta Nacional N°7)** entre las calles Arturo González y Lamadrid del Departamento de Maipú, Provincia de Mendoza, se encuentran con algunos tramos con un tratamiento asfáltico muy deteriorado y los tramos restantes solo con su traza en tierra.

Las tareas a realizar comprenden preparar la subbase para recibir la base estabilizada con tareas de escarificado donde existe tratamiento asfáltico deteriorado, movimiento de suelos y nivelación en los sectores donde la calzada es de tierra, traslado de los excedentes y compactación de la base para recibir el árido para base estabilizada.

La base estabilizada constituye el soporte estructural de la calzada, por lo cual la misma será ejecutada con los procedimientos de distribución y compactación requeridos, con los equipos y el riego óptimo son fundamentales en esta tarea que se controla mediante ensayos de laboratorio.

La rasante final de la base estabilizada queda con el galibo y los niveles para asegurar el escurrimiento del agua hacia los desagües laterales.

La base estabilizada se imprimirá con asfaltos homologados para esta tarea, con el fin de conservar la humedad óptima de compactación, una vez que esta imprimación haya penetrado en la base y esté en condiciones de recibir la carpeta asfáltica, puede requerir un arenado para habilitar al tránsito mientras se concreta esta etapa, arenado que es necesario retirar previo al riego de liga, una vez efectuado este se procederá a colocar carpeta de concreto asfáltico en caliente de espesor 5 cm.

Finalmente se realizará la demarcación horizontal de bordes y ejes, previendo trabajar en un ancho de **8,00 m**, que incluirán una senda segura de **1,80 m** y calzada con dos vías de **3,10 m** de ancho cada una.

Se ha previsto realizar algunas obras de infraestructura como cordón banquina, alcantarillas y puentes de acceso, a propiedades para asegurar el escurrimiento del agua pluvial.

### FORMA DE EJECUCION

1. Limpieza de calzada y banquetas, retiro de lo producido.
2. Escarificado de los sectores con tratamiento asfáltico
3. Ejecución de obras infraestructura
4. Movimiento de suelos, nivelación y preparación de subrasante
5. Ejecución de base estabilizada y riego de imprimación
6. Riego de liga y colocación de carpeta de concreto asfáltico de 5 cm de espesor
7. Pintura de líneas de borde y ejes de calzada.

## PRESUPUESTO OFICIAL

### PAVIMENTACION - Laterales NORTE y SUR

Acceso ESTE (Ruta Nacional N°7) - e/Arturo Gonzalez y Lamadrid

Distritos: RODEO DEL MEDIO, FRAY LUIS BELTRAN Y SAN ROQUE - DEPARTAMENTO DE MAIPU. MENDOZA

DESCRIPCION	UNIDAD	CANTIDAD	COSTO UNITARIO	COSTO TOTAL	% INCIDENCIA
<b>1 ESCARIFICADO, EXCAVACIÓN, TRANSPORTE Y PREPARACIÓN DE SUBBASE</b>					
Equipos y mano de obra para preliminares, escarificado, excavación, transporte y preparación de subbase	m3	28.459,10	\$ 14.887,13	\$ 423.674.349,84	3,29%
<b>2 BASE ESTABILIZADA</b>					
Provisión de material, mano de obra y equipos para la incorporación de base estabilizada compactada espesor 20 cm	m3	51.542,21	\$ 45.749,79	\$ 2.356.045.360,95	18,32%
<b>3 IMPRIMACIÓN SOBRE BASE ESTABILIZADA</b>					
Provisión de material, mano de obra y equipos para la imprimación de la base estabilizada compactada	m2	257.711,53	\$ 2.972,36	\$ 766.011.701,02	5,95%
<b>4 CARPETA EN CONCRETO ASFALTICO</b>					
Provisión de materiales, mano de obra y equipos para la ejecución de riego de liga y carpeta de concreto en caliente de 5 cm de espesor.	m2	257.711,53	\$ 32.367,85	\$ 8.341.567.115,46	64,79%
<b>5 DEMARCACIÓN HORIZONTAL EN FRIO</b>					
Provisión de materiales, mano de obra y equipos para la ejecución de la pintura de líneas de borde y ejes	m2	14.229,60	\$ 19.837,50	\$ 282.279.732,69	2,19%
<b>6 DEMARCACIÓN VERTICAL</b>					
Provisión de materiales, mano de obra y equipos para la ejecución de la demarcación vertical según especificaciones	Unidad	120	\$ 357.000,00	\$ 42.840.000,00	0,33%
<b>7 CONSTRUCCIÓN DE CORDÓN BANQUINA</b>					
Provisión de materiales, mano de obra y equipos para la construcción de banquina cordón	m	4.550,00	\$ 51.445,76	\$ 234.078.198,90	1,82%
<b>8 PUENTES DE HORMIGÓN ARMADO</b>					
Provisión de materiales, mano de obra y equipos para la construcción de puentes de hormigón armado (canales, cunetas, etc.)	m3	27,00	\$ 680.054,64	\$ 18.361.475,40	0,14%
<b>9 CONSTRUCCIÓN DE PISO DE HORMIGÓN SIMPLE</b>					
Provisión de materiales, mano de obra y equipos para la construcción de piso de hormigón simple espesor 15 cm fratazado	m2	600,00	\$ 129.980,20	\$ 77.988.122,10	0,61%
<b>10 REVESTIMIENTO CANAL</b>					
Provisión de materiales, mano de obra y equipos para la construcción de CANAL de 0,80 m x 0,80 m según detalle	m	600,00	\$ 154.506,95	\$ 92.704.172,40	0,72%
<b>11 REFUGIOS PEATONALES</b>					
Provisión y colocación de refugios peatonales según modelo adjunto	Unidad	15,00	\$ 15.753.717,00	\$ 236.305.755,00	1,84%
TOTAL				\$ 12.873.855.983,77	100,00%

SON PESOS I.V.A. INCLUIDO: DOCE MIL OCHOCIENTOS SETENTA Y TRES MILLONES OCHOCIENTOS CINCUENTA Y CINCO MIL NOVECIENTOS OCHENTA Y TRES con 77/100

## PLANILLA OFICIAL DE OFERTA BASICA

### PAVIMENTACION - Laterales NORTE y SUR Acceso ESTE (Ruta Nacional N°7) - e/Arturo Gonzalez y Lamadrid

Distritos: RODEO DEL MEDIO, FRAY LUIS BELTRAN Y SAN ROQUE - DEPARTAMENTO DE MAIPU. MENDOZA

DESCRIPCION	UNIDAD	CANTIDAD	COSTO UNITARIO	COSTO TOTAL	% INCIDENCIA
<b>1 ESCARIFICADO, EXCAVACIÓN, TRANSPORTE Y PREPARACIÓN DE SUBBASE</b>					
Equipos y mano de obra para preliminares , escarificado, excavación, transporte y preparación de subbase	m3	28.459,10			
<b>2 BASE ESTABILIZADA</b>					
Provisión de material, mano de obra y equipos para la incorporación de base estabilizada compactada espesor 20 cm	m3	51.542,21			
<b>3 IMPRIMACIÓN SOBRE BASE ESTABILIZADA</b>					
Provisión de material, mano de obra y equipos para la imprimación de la base estabilizada compactada	m2	257.711,53			
<b>4 CARPETA EN CONCRETO ASFALTICO</b>					
Provisión de materiales, mano de obra y equipos para la ejecución de riego de liga y carpeta de concreto en caliente de 5 cm de espesor.	m2	257.711,53			
<b>5 DEMARCACIÓN HORIZONTAL EN FRIO</b>					
Provisión de materiales, mano de obra y equipos para la ejecución de la pintura de líneas de borde y ejes	m2	14229,60			
<b>6 DEMARCACIÓN VERTICAL</b>					
Provisión de materiales, mano de obra y equipos para la ejecución de la demarcación vertical según especificaciones	Unidad	120			
<b>7 CONSTRUCCIÓN DE CORDÓN BANQUINA</b>					
Provisión de materiales, mano de obra y equipos para la construcción de banquina, cordón	m	4.550,00			
<b>8 PUENTES DE HORMIGÓN ARMADO</b>					
Provisión de materiales, mano de obra y equipos para la construcción de puentes de hormigón armado (canales, cunetas,etc.)	m3	27,00			
<b>9 CONSTRUCCIÓN DE PISO DE HORMIGÓN SIMPLE</b>					
Provisión de materiales, mano de obra y equipos para la construcción de piso de hormigón simple espesor 15 cm fratazado	m2	600,00			
<b>10 REVESTIMIENTO CANAL</b>					
Provisión de materiales, mano de obra y equipos para la construcción de CANAL de 0,80 m x 0,80 m según detalle	m2	600,00			
<b>11 REFUGIOS PEATONALES</b>					
Provisión y colocación de refugios peatonales según modelo adjunto	Unidad	15,00			

TOTAL \$

SON PESOS I.V.A. INCLUIDO:





### PAVIMENTACION - Laterales NORTE y SUR

Acceso ESTE (Ruta Nacional N°7) - e/Arturo Gonzalez y Lamadrid

Distritos: RODEO DEL MEDIO, FRAY LUIS BELTRAN Y SAN ROQUE - DEPARTAMENTO DE MAIPU. MENDOZA

DESCRIPCION	UNIDAD	CANTIDAD	COSTO UNITARIO	COSTO TOTAL	% INCIDENCIA
<b>1</b> ESCARIFICADO, EXCAVACIÓN, TRANSPORTE Y PREPARACIÓN DE SUBBASE					
Equipos y mano de obra para preliminares, escarificado, excavación, transporte y preparación de subbase	m3	28.459,10	\$ 14.887,13	\$ 423.674.349,84	3,29%
<b>2</b> BASE ESTABILIZADA					
Provisión de material, mano de obra y equipos para la incorporación de base estabilizada compactada espesor 20 cm	m3	51.542,21	\$ 45.749,79	\$ 2.358.045.360,95	18,32%
<b>3</b> IMPRIMACIÓN SOBRE BASE ESTABILIZADA					
Provisión de material, mano de obra y equipos para la imprimación de la base estabilizada compactada	m2	257.711,53	\$ 2.972,36	\$ 766.011.701,02	5,95%
<b>4</b> CARPETA EN CONCRETO ASFALTICO					
Provisión de materiales, mano de obra y equipos para la ejecución de riego de liga y carpeta de concreto en caliente de 5 cm de espesor.	m2	257.711,53	\$ 32.367,85	\$ 8.341.667.115,46	64,79%
<b>5</b> DEMARCACIÓN HORIZONTAL EN FRIO					
Provisión de materiales, mano de obra y equipos para la ejecución de la pintura de líneas de borde y ejes	m2	14.229,60	\$ 19.837,50	\$ 282.279.732,69	2,19%
<b>6</b> DEMARCACIÓN VERTICAL					
Provisión de materiales, mano de obra y equipos para la ejecución de la demarcación vertical según especificaciones	Unidad	120	\$ 357.000,00	\$ 42.840.000,00	0,33%
<b>7</b> CONSTRUCCIÓN DE CORDÓN BANQUINA					
Provisión de materiales, mano de obra y equipos para la construcción de banquina cordón	m	4.550,00	\$ 51.445,76	\$ 234.078.198,90	1,82%
<b>8</b> PUENTES DE HORMIGÓN ARMADO					
Provisión de materiales, mano de obra y equipos para la construcción de puentes de hormigón armado (canales, cunetas, etc.)	m3	27,00	\$ 680.054,64	\$ 18.361.475,40	0,14%
<b>9</b> CONSTRUCCIÓN DE PISO DE HORMIGÓN SIMPLE					
Provisión de materiales, mano de obra y equipos para la construcción de piso de hormigón simple espesor 15 cm fratazado	m2	600,00	\$ 129.980,20	\$ 77.988.122,10	0,61%
<b>10</b> REVESTIMIENTO CANAL					
Provisión de materiales, mano de obra y equipos para la construcción de CANAL de 0,80 m x 0,80 m según detalle	m	600,00	\$ 154.506,95	\$ 92.704.172,00	0,72%
<b>11</b> REFUGIOS PEATONALES					
Provisión y colocación de refugios peatonales según modelo adjunto	Unidad	15,00	\$ 15.753.713,00	\$ 236.305.755,00	1,84%
TOTAL				\$ 12.873.855.983,77	100,00%

SON PESOS I.V.A. INCLUIDO: DOCE MIL OCHOCIENTOS SETENTA Y TRES MILLONES OCHOCIENTOS CINCUENTA Y CINCO MIL NOVECIENTOS OCHENTA Y TRES con 77/100

### PLAN DE TRABAJOS

DIAS							
30	60	90	120	150	180	210	240
	15%	25%	25%	25%	10%		
	20%	20%	20%	20%	20%		
	10%	20%	20%	20%	20%	10%	
		10%	20%	20%	20%	20%	10%
					25%	25%	50%
						50%	50%
	20%	25%	25%	25%	5%		
	10%	30%	30%	30%			
	20%	20%	20%	20%	20%		
	20%	25%	25%	30%			
				20%		50%	30%
MONTO x MES	\$ 63.551.152,48	\$ 736.919.075,97	\$ 1.667.688.371,27	\$ 2.501.845.082,81	\$ 2.490.190.289,96	\$ 2.390.996.303,02	\$ 1.955.057.403,87
MONTO ACUMULADO	\$ 63.551.152,48	\$ 800.470.228,45	\$ 2.468.158.599,72	\$ 4.970.003.682,53	\$ 7.460.193.972,49	\$ 9.851.190.275,51	\$ 11.806.247.679,38
% x MES	0,49%	5,72%	12,95%	19,43%	19,34%	18,57%	15,19%
% ACUMULADO	0,49%	6,22%	19,17%	38,61%	57,95%	76,52%	91,71%
							100,00%

## CURVA DE INVERSION

### PAVIMENTACION - Laterales NORTE y SUR

Acceso ESTE (Ruta Nacional N°7) - e/Arturo Gonzalez y Lamadrid  
Distritos: RODEO DEL MEDIO, FRAY LUIS BELTRAN Y SAN ROQUE - DEPARTAMENTO DE MAIPU. MENDOZA

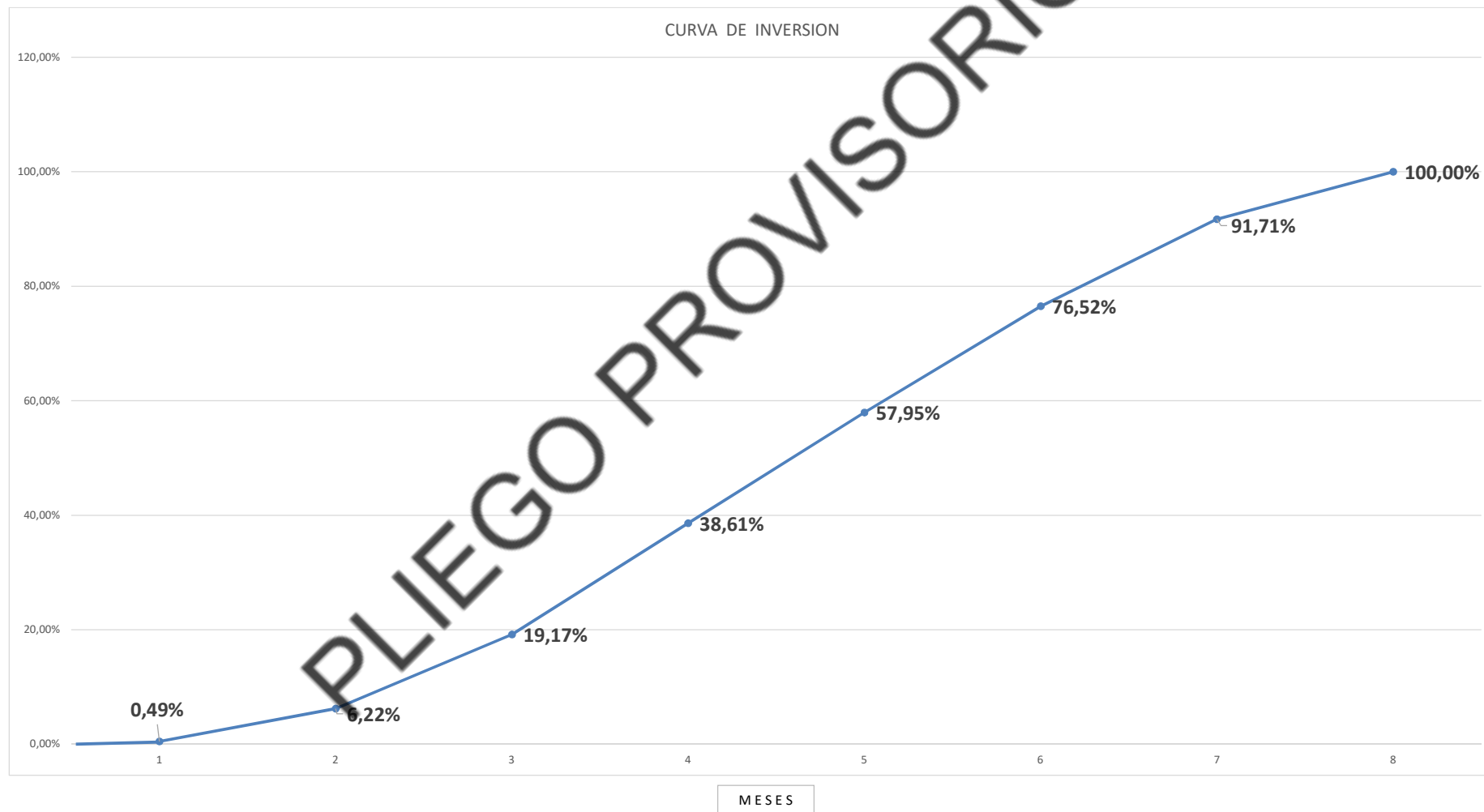

## PLIEGO DE BASES Y CONDICIONES LEGALES GENERALES

### ÍNDICE

<b>CAPÍTULO I - OBJETO DEL PLIEGO Y LICITACIÓN</b>	<b>6</b>
I.1. Objeto y normativa	6
I.2. Definiciones	6
I.3. Orden de prelación de los documentos y principios generales	10
I.4. Modalidad de contratación	11
I.5. Presupuesto oficial	12
I.6. Plazos:	12
I.7. Publicidad:	12
I.8. Discrecionalidad:	12
I.9. Conocimiento	13
I.10. Estudios previos e información a reunir por los proponentes	13
I.11. Documentación técnica suministrada por el comitente	13
I.12. Consulta y adquisición de la documentación	14
I.13. Solicitud de aclaraciones al pliego de licitación – circulares	14
I.14. Incompatibilidades de los proponentes	15
I.15. Alcance de los precios cotizados	15
I.16. Riesgos a asumir por el contratista	16
I.17. Efectos de la presentación de las ofertas	17
I.18. Forma de presentación de las propuestas	18
I.19. Oportunidad y contenido de la presentación	19
SOBRE N°1: documentación del proponente	19
I.19.1. Documentación legal y técnica:	19
I.19.2. Documentación societaria:	20
I.19.3. Documentación fiscal:	21
I.19.4. Documentación complementaria:	22
I.19.5. Documentación ética pública, transparencia y lucha contra la corrupción	22
SOBRE N°2: Propuesta económica	24

## PLIEGO DE BASES Y CONDICIONES LEGALES GENERALES

<b>SOBRE N°3 ALTERNATIVA OBLIGATORIA</b>	<b>24</b>
I.20. Acto de apertura de recepción:	24
I.21. Prórroga de la fecha de apertura:	25
I.22. No admisión de propuestas en el acto de apertura.	25
I.23. Impugnaciones	26
I.24. Propuesta alternativa obligatoria	27
I.25. Propuesta variante	27
I.26. Plan de trabajo y curva de inversiones	28
I.27. Metodología para la adjudicación	29
I.28. Compre mendocino:	30
I.29. Mejora de ofertas:	31
I.30. Desestimación de las propuestas:	31
I.31. Información complementaria:	32
I.32. Mantenimiento de propuestas	33
I.33. Desistimiento de oferta	34
I.34. Garantía de propuesta	34
I.35. Mora	35
<b>CAPÍTULO II - ADJUDICACIÓN Y CONTRATO</b>	<b>35</b>
II.1. Resolución de la adjudicación	35
II.2. Notificación del adjudicatario. Documentación requerida	36
II.3. Impugnaciones:	36
II.4. Garantía de cumplimiento del contrato	37
II.5. Formalización del contrato	38
II.6. Documentos a entregar por el contratista	38
II.7. Cesión del contrato	39
<b>CAPÍTULO III - PROYECTO. INICIO DE OBRA, DIRECCIÓN E INSPECCIÓN DE OBRA</b>	<b>40</b>
III.1. Proyecto y Planos de Construcción	40
III.2. Confidencialidad y Propiedad Intelectual	40
III.3. inicio de los trabajos. Orden de inicio de las obras	41

## PLIEGO DE BASES Y CONDICIONES LEGALES GENERALES

III.4. Representación del comitente - inspección de obras y sus atribuciones	41
III.4.1. Inspección de obra y/o Equipo de Inspección:	41
III.4.2 Inspector de Higiene y Seguridad y Medio Ambiente:	42
III.4.3. Representante Técnico	43
III.4.4. Encargado o Jefe de Obra:	44
III.5. Comunicaciones entre el comitente y el contratista	45
III.6. Cumplimiento de órdenes	46
III.7. Atribuciones de la inspección	47
III.8. Movilidad, mediciones y ensayos	47
<b>CAPÍTULO IV - ORGANIZACIÓN DEL OBRADOR</b>	<b>48</b>
IV.1. Comodidades para la inspección	48
IV.2. Letrero de obra	48
IV.3. Entrada, vigilancia y alumbrado	49
IV .4. Instalaciones de agua y electricidad para la obra	49
IV. 5. Depósito y talleres	50
IV.6. Andamios y normas de seguridad - según dec. 911/96	50
IV.7. Equipos y enseres	52
IV.8. Escombros y limpieza	52
IV.9. Seguridad contra incendio	53
IV.10. Seguros de trabajo	54
b) Seguros de Accidentes Personales	54
c) Seguro Todo Riesgo Construcción y/o Montaje	55
d) Seguro de Responsabilidad Civil	55
e) Otros seguros	55
IV.11. Plan de manejo del ambiente	56
<b>CAPÍTULO V - EJECUCIÓN DE LA OBRA</b>	<b>56</b>
V.1. Planes de trabajo e inversiones	57
V.2. Prórroga del plazo de terminación de la obra	57
V.3. Paralización de la obra. Obligaciones del contratista	58

## PLIEGO DE BASES Y CONDICIONES LEGALES GENERALES

V.4. Trabajos de acuerdo a su fin _____	58
V.5. Terreno a ocupar con las obras _____	59
V.6. Abastecimiento de materiales. Aceptación o rechazo de materiales. Efectos ____	60
V. 7. Trabajos y materiales que deben quedar ocultos _____	61
V.8. Objetos de valor. Materiales y objetos provenientes de excavaciones, demoliciones _____	61
V.9. Garantía de los materiales y trabajos. _____	61
V.10. Trabajos mal ejecutados _____	62
V.11. Uso de patentes _____	62
V.12. Manuales de uso y mantenimiento _____	62
V.13. Capacitación personal técnico de servicios y mantenimiento _____	63
V.14. Planos conforme a obra _____	63
V.15. Permisos y habilitaciones _____	64
V.16. Fotografías _____	64
<b>CAPÍTULO VI - REGIMEN DEL PERSONAL OBRERO _____</b>	<b>65</b>
VI.1. Personal en obra _____	65
VI.2. Cumplimiento de leyes laborales y previsionales _____	65
VI.3. Registro y pago del personal _____	66
VI.4. Subcontratistas _____	66
VI.5. Jornada de trabajo. Trabajos nocturnos o en días festivos _____	67
VI.6. Higiene y seguridad en el trabajo _____	68
<b>CAPÍTULO VII – ALTERACIONES DE OBRA _____</b>	<b>69</b>
VII.1. Trabajos adicionales y/o supresiones _____	69
VII.2. Paralización de los trabajos _____	70
<b>CAPÍTULO VIII - PAGO DE LA OBRA _____</b>	<b>71</b>
VIII.1. Precio y forma de pago _____	71
VIII.2. Medición de los trabajos _____	71
VIII.3. Certificación de los trabajos _____	72
VIII.4. Variación de precios _____	72

## PLIEGO DE BASES Y CONDICIONES LEGALES GENERALES

VIII.5. Cálculo de variaciones de precios	74
VIII. 6. Liquidaciones de las variaciones de precios	74
VIII.7. Del reconocimiento de modificaciones de precios en relación al plazo de ejecución	75
VIII. 8. Pago de los certificados	75
VIII .9. pago de intereses	76
VIII.10. Fondo de reparo	76
VIII.11. Transferencia de certificados	76
VIII.12. Certificado final	76
VIII.13. Régimen para el acopio y anticipo financiero	77
<b>CAPÍTULO IX - PLAZOS Y RECEPCIÓN DE LA OBRA</b>	<b>77</b>
IX.1. Plazo de terminación de los trabajos	77
IX.2. Prórroga de plazos	77
IX.3. Verificación y pruebas de la obra	78
IX.4. Finalización de los trabajos y recepción provisoria	78
IX.5. Mora automática	79
IX.6. Plazo de garantía	79
IX.7. Verificación y recepción definitiva	80
IX.8. Devolución de garantías	80
<b>CAPÍTULO X – RÉGIMEN DE SANCIONES Y RESCISIÓN DE CONTRATO</b>	<b>81</b>
X.1. Multas	81
X.2. Acumulación de multas	81
X .3. Rescisión de contrato: causas, notificación y efectos	81
<b>CAPÍTULO XI - RESPONSABILIDAD Y DISPOSICIONES VARIAS</b>	<b>82</b>
XI .1. Responsabilidad del proyecto	82
XI .2. Normas de interpretación	82
XI .3. Cumplimiento de disposiciones administrativas	83
XI.4. Daños a personas y propiedades	83
XI .5. Responsabilidad legal	83

## PLIEGO DE BASES Y CONDICIONES LEGALES GENERALES

XI .6. Responsabilidad en transporte de personal	84
XI.7. Cumplimiento ley n°6281	84
XI .8. Aportes profesionales	84

### CAPÍTULO I- OBJETO DEL PLIEGO Y LICITACIÓN

#### I.1. Objeto y normativa

**OBJETO:** El presente Pliego juntamente con los Documentos de Licitación, los pliegos de condiciones particulares, especiales, especificaciones técnicas, circulares, y demás documentación legal y técnica aprobada constituirá las bases que regulan el llamado a licitación y la relación entre el órgano licitante y quien resultare contratista con motivo de la licitación, adjudicación y contratación de la Obra objeto del presente llamado.

**NORMATIVA:** Son de aplicación específica en el proceso licitatorio las disposiciones contenidas en la Ley de Obras Públicas de la Provincia N° 4.416 y su Decreto Reglamentario N° 313/81, Decreto 2070/2024 del “Fideicomiso de Administración de los Fondos por Resarcimiento de los Daños de la Promoción Industrial”, sus respectivas modificaciones y reglamentaciones vigentes, o las que en el futuro las reemplacen.

#### I.2. Definiciones

Las siguientes definiciones son de aplicación en todos los documentos que componen el Pliego de Licitación y se entenderán de la siguiente forma:

**Adjudicatario:** Será el Proponente cuya Propuesta resulte seleccionada como la más conveniente para el Comitente, mediante el correspondiente acto administrativo, notificado conforme a la normativa.

**Administración/Organismo Licitante:** Significa el órgano administrativo que conforme a la normativa es titular de la competencia para llevar adelante el procedimiento de licitación, adjudicación, contratación y ejecución de la Obra hasta su Recepción Definitiva total.

**Anexos y Formularios:** Son todos los documentos que el Proponente deberá presentar



## PLIEGO DE BASES Y CONDICIONES LEGALES GENERALES

como parte de su Propuesta, de acuerdo a lo previsto en el Pliego de Licitación.

**Certificado de Visita de Obra:** Es el documento que será expedido por un representante del Comitente que servirá de suficiente prueba de que el Proponente ha visitado el Sitio de los Trabajos, y que deberá ser incluido en su Propuesta.

**Circulares:** Son todas las aclaraciones que el Comitente podrá realizar a los Documentos, durante el llamado a licitación.

**Comitente/Organismo licitante:** Es la Administración.

**Contrato:** Será el acuerdo suscripto y aprobado entre Comitente y Contratista.

**Contratista:** Es el Adjudicatario que ha suscripto el Contrato.

**Equipo del Contratista:** Significa conjunta y/o indistintamente los equipos y/o materiales a ser provistos por el Contratista, comprometidos en su Propuesta, que sean necesarios para la ejecución de la Obra en tiempo y forma.

**Fecha de Apertura:** Es la fecha establecida por el Comitente para la apertura de las Propuestas, y que podrá ser modificada a criterio y conveniencia del Comitente.

**Fecha de Inicio de los Trabajos:** Será la fecha que dé comienzo del plazo del Contrato que surja de la Acta de Inicio de los Trabajos, Orden de Inicio o Acta de Replanteo, según corresponda.

**Fuerza Mayor:** Según lo contemplado en el Decreto Ley-4416/80.

**Hitos:** Es un evento determinado por el Comitente, al cual se deberá dar cumplimiento en un determinado tiempo definido en los Pliegos.

**Inspección de Obra:** Será ejercida por el equipo de profesionales o técnicos habilitados según las características de la obra, cumplirá sus funciones acordes a lo establecido en el Artículo 39º de la Ley N° 4416 de Obras Públicas. Tendrá a su cargo la supervisión, control, vigilancia directa de la correcta ejecución y calidad de los trabajos y la verificación y medición del avance de los trabajos de acuerdo a plan de obra y demás condiciones contractuales.

**Inspección Ambiental y Social:** El Comitente ejercerá la supervisión ambiental y social en aquellas obras que así lo requieran, debiendo verificar que el Contratista cuente con

## PLIEGO DE BASES Y CONDICIONES LEGALES GENERALES

los permisos ambientales correspondientes según la legislación vigente, además de otras factibilidades emitidas por los organismos competentes, solicitados por la autoridad de aplicación provincial/local/nacional y medidas sociales correspondientes, como así también supervisar el cumplimiento de la legislación ambiental y social nacional, provincial y municipal.

**Legislación:** Normas jurídicas vigentes.

**Notificación de Adjudicación:** Comunicación por medio de la cual el Comitente, comunica al Proponente la Adjudicación.

**Objeto del Contrato:** Constituye el conjunto de todas las tareas, provisiones, servicios y demás trabajos comprendidos en el Pliego de Licitación o sus alteraciones, que el Contratista deberá realizar en tiempo y forma para dar acabado cumplimiento del Contrato permitiendo la habilitación y funcionalidad completa e integral del trabajo contratado.

**Obra:** Será la Obra completa y terminada que deberá entregar el Contratista en tiempo y forma conforme al alcance, plazos, precio, términos y condiciones establecidos en el Contrato.

**Orden/Acta de Inicio:** Es el documento por medio del cual el Comitente instruye al Contratista el inicio de la Obra y entrada en vigencia del Plazo contractual y se instrumenta mediante Acta de Inicio.

**Parte/Partes:** En general se referirá en forma singular o plural, de acuerdo al significado que el texto refiera al Comitente, al Proponente, o ambos en conjunto.

**Plan de Trabajo de Obra:** Se refiere al plan de trabajo aprobado por el Comitente (diagrama de Gantt confeccionado en Project o primavera o el formato que el organismo licitante disponga) que contiene todas las tareas y sub-tareas con los tiempos de ejecución de cada una de ellas.

**Plan de Trabajo en etapa de Propuesta:** Se refiere al plan de trabajo presentado por el Proponente en su Propuesta (diagrama de Gantt confeccionado en Project o Primavera o el formato que el organismo licitante disponga) que contiene todas las tareas y sub-tareas con los plazos de ejecución de cada una de ellas.

**Proponente/Oferente:** Es la persona humana, jurídica o unión transitoria que presenta la Propuesta y que se hace responsable legalmente por el contenido de la misma en los términos de la Ley y del Pliego de Licitación.

## PLIEGO DE BASES Y CONDICIONES LEGALES GENERALES

**Propuesta/Propuesta Básica:** Es el conjunto de documentos técnicos, comerciales y legales que presenta el Proponente y que en conjunto constituyen su oferta y que responden en un todo a los documentos de la licitación, la cual debe presentarse obligatoriamente.

**Propuesta Variante:** Es el conjunto de documentos técnicos y comerciales que podrá presentar el Proponente junto a su Propuesta Básica, siempre y cuando sea presentada conforme a la normativa vigente.

**Plazo de Obra:** Es el tiempo establecido por el Comitente para la ejecución de la Obra.

**Pliego de Licitación:** Es el conjunto completo de documentos legales, técnicos, económicos, y circulares emitidas por el Comitente durante el procedimiento de licitación y/o contratación.

**Precio:** Es la suma de dinero por la cual el Proponente oferta ejecutar la Obra.

**Prórroga/Ampliación de plazo:** Significa la postergación de la fecha de cumplimiento de un plazo del procedimiento de licitación y/o contratación de la obra.

**Recepción Definitiva:** Significa lo indicado en el Decreto-Ley 4416/80.

**Recepción Provisoria:** Significa lo indicado en el Decreto-Ley 4416/80.

**Representante del Comitente:** Será e nombrado por el comitente y sus atribuciones y responsabilidades están definidas en el Contrato.

**Representante Legal o Apoderado:** Es la persona humana Propuesta por el Contratista que tiene facultades jurídicas suficientes (poder especial) para tomar decisiones contractuales vinculadas a la Obra y asume la responsabilidad de llevar adelante la organización de la misma y el avance de los trabajos, de acuerdo con las exigencias contractuales y reglamentarias.

**Representante Técnico:** Será el representante del Contratista, encargado de la conducción técnica de la Obra, habilitado por la entidad profesional correspondiente y aceptado por el Comitente.

**Responsable de Higiene y Seguridad:** El profesional representante de la Contratista que asume la responsabilidad de presentar y aprobar el PROGRAMA DE SEGURIDAD

## PLIEGO DE BASES Y CONDICIONES LEGALES GENERALES

por la ART, controlar los Certificados de Coberturas del Personal en Obra (Altas), llevar a cabo las tareas de coordinación del Servicio de Higiene y Seguridad y coordinar las acciones de prevención de accidentes durante todo el tiempo que dure la obra entre otras, durante la ejecución de la obra.

**Responsable Ambiental y Social:** El profesional representante de la Contratista que asume la responsabilidad de supervisar, monitorear y controlar el cumplimiento de los aspectos sociales y ambientales asociados a la ejecución de la obra como las condiciones que pudiese establecer el permiso ambiental, y medidas sociales correspondientes y también supervisar el cumplimiento de la legislación ambiental y social nacional, provincial y municipal durante la ejecución de la misma.

**Responsable de Calidad:** El profesional representante de la Contratista que asume la responsabilidad de la Supervisión y/o realización de las tareas de Aseguramiento de la Calidad durante la Construcción descriptas en las Especificaciones Técnicas como la supervisión del personal que ejecute los controles y de todas las tareas asignadas a ellos.

**Sitio de la Obra:** Lugar físico donde el Contratista desarrollará los Trabajos.

**Subcontratista:** Toda persona humana o jurídica que, con la previa autorización del Comitente, sea seleccionada por el Contratista para ejecutar una parte de los Trabajos bajo su exclusiva responsabilidad.

**Trabajos:** Conjunto de actividades que deberá realizar el Contratista a fin de dar cumplimiento con el Objeto del Contrato.

### I.3. Orden de prelación de los documentos y principios generales

En caso de contradicción en la interpretación de la documentación contractual, y a los efectos indicados en el Art. 34° del Decreto-Ley 4416/80 de Obras Públicas de la Provincia de Mendoza y en el Art. 16° del Decreto 313/81, primará el siguiente orden:

1. Constitución de la Nación Argentina
2. Constitución de la Provincia de Mendoza
3. Decreto-Ley 4416/80 de la Provincia de Mendoza y sus Decretos Reglamentarios
4. Circulares
5. Pliego de Bases y Condiciones Particulares (Legal)
6. Pliego de Bases y Condiciones Generales (Legal)
7. Memoria Descriptiva de la Obra.
8. Pliego de Especificaciones Técnicas Particulares

## PLIEGO DE BASES Y CONDICIONES LEGALES GENERALES

9. Planimetría General, Planos de Detalles y Plano tipos
10. Pliego de Especificaciones Técnicas Generales
11. Resolución de Adjudicación
12. Contrata
13. Oferta

Para todas aquellas cuestiones que no se encuentren contempladas en la normativa antes citada se aplicará la Ley de Procedimiento Administrativo de Mendoza N°9003, su modificatoria y sus complementarias.

Sin perjuicio de lo expuesto, los principios generales a los que se ajustará la presente licitación serán:

- a) Legalidad, debiéndose mantener el imperio de la juridicidad y sometiendo el proceso al orden normativo vigente.
- b) Concurrencia de interesados, promoción de la competencia y oposición entre oferentes, dando oportunidad de subsanar deficiencias no sustanciales, siempre que no se alteren los principios de igualdad y transparencia.
- c) Transparencia en los procedimientos.
- d) Publicidad y difusión del procedimiento de contratación de todos los actos que componen el proceso licitatorio, permitiendo el permanente acceso de los interesados a la información a través de los medios de publicidad, ya sean estos electrónicos o no.
- e) Igualdad de tratamiento para los oferentes.
- f) Razonabilidad del proyecto y eficiencia de la contratación para cumplir con el interés público comprometido y el resultado esperado.
- g) Responsabilidad de los agentes y funcionarios públicos que autoricen, aprueben o gestionen las contrataciones.

Desde el inicio de las actuaciones hasta la finalización de la ejecución del contrato, toda cuestión vinculada con la contratación deberá interpretarse sobre la base de una rigurosa observancia de los principios que anteceden.

### I.4. Modalidad de contratación

Las obras de que tratan estas actuaciones se realizarán mediante alguno de los sistemas de acuerdo al Art. 15° del Decreto-Ley 4416 y Art. 6° del Decreto 313/81, especificándose en el Pliego de Condiciones Particulares, el sistema a adoptar.

## PLIEGO DE BASES Y CONDICIONES LEGALES GENERALES

### I.5. Presupuesto oficial

Se indicará en el Pliego de Bases y Condiciones Particulares Legales el presupuesto oficial de la Obra.

### I.6. Plazos:

Todos los plazos establecidos en el presente proceso licitatorio, hasta la suscripción del contrato de la obra pública y en toda otra documentación relacionada con el llamado serán computados en días hábiles administrativos, salvo que expresamente se consigne que los mismos serán en días corridos. Cuando el vencimiento de algún plazo coincida con un día inhábil, se extenderá dicho vencimiento al día hábil administrativo inmediato posterior. A partir de la suscripción del contrato de obra pública los plazos serán computados en días corridos.

### I.7. Publicidad:

La publicidad del presente proceso se realizará acorde a las prescripciones de los artículos 18 y 19 de la Ley 4416. Asimismo, se realizarán publicaciones en el portal web [www.maipu.gob.ar](http://www.maipu.gob.ar) – Transparencia – Compras y Licitaciones.

### I.8. Discrecionalidad:

El Comitente se reserva el derecho de aceptar o rechazar, en todo o en parte, las propuestas sin que ello signifique crear derechos a favor de los proponentes ni obligaciones a cargo de ella, acorde a lo normado por artículo 27 de la Ley 4416.

El Comitente podrá dejar sin efecto el presente procedimiento de contratación en cualquier momento anterior al perfeccionamiento del contrato, sin lugar a indemnización alguna a favor de los interesados u oferentes.

En caso que se presentara un solo Oferente o que habiendo varios, sólo una de las Ofertas fuera válida o aceptable, el organismo licitante podrá declararlo Adjudicatario o dejar sin efecto el llamado, lo cual no dará derecho a reclamo alguno por parte del o de los Oferentes.



## PLIEGO DE BASES Y CONDICIONES LEGALES GENERALES

### I.9. Conocimiento

Quien concurra a la Licitación no podrá alegar desconocimiento del presente Pliego, sus anexos, Circulares y Notas Aclaratorias y de toda Ley, Decreto, Reglamento, Disposición o Convenio inherente a la misma.

### I.10. Estudios previos e información a reunir por los proponentes

La presentación de la propuesta implica por parte del proponente que ha estudiado cuidadosamente los Pliegos, planos y planillas que integran la documentación de la licitación, que ha comprendido sin dudas ni excepciones su justo significado y el exacto alcance de todos sus términos; que conoce perfectamente las condiciones del terreno y demás, en los que se ejecutarán los trabajos y las dificultades que deberá superar, que ha obtenido todos los informes y tomado los recaudos sobre provisión de materiales, mano de obra y demás datos y circunstancias que puedan influir en la determinación de los precios de la oferta y en la ejecución de la obra.

Con anterioridad a formular su oferta, el proponente deberá inspeccionar detenidamente el terreno y obtener las informaciones referentes al suelo y subsuelo, posición y fluctuación del nivel freático, posible presencia de agua en las excavaciones, requerir las informaciones relacionadas con la ejecución de la obra, sus formas y dimensiones, zonas de obra, accesos, espacio para el obrador, posibilidad de maniobras para grandes equipos y/o grúas, condiciones climáticas zonales, referidas especialmente a lluvias, vientos, nieve, aluviones, condiciones sísmicas, régimen hídrico de cauces, canales, hijuelas, desagües, etc. en general que pudieran afectar los trabajos así como el costo de la interrupción del servicio de riego y duración del mismo.

No se admitirá en consecuencia por parte del Contratista, reclamo de naturaleza alguna relacionada con la obra, durante la ejecución de la misma, basada en falta absoluta o parcial de informaciones, ni podrá aducir a su favor falta de información del proyecto y documentación de la obra.

### I.11. Documentación técnica suministrada por el comitente

Toda la información suministrada por el Comitente deberá ser considerada como de carácter "referencial" y no dará derecho al Contratista a instar reclamos, de ningún tipo.

## PLIEGO DE BASES Y CONDICIONES LEGALES GENERALES

### I.12. Consulta y adquisición de la documentación

La documentación de la presente licitación podrá consultarse como lo indique el Comitente, que para este caso es la SUB DIRECCION DE LICITACIONES de la MUNICIPALIDAD DE MAIPÚ, con domicilio en Calle PABLO PESCARA N° 190, Ciudad de MAIPÚ, Provincia de Mendoza.

Los proponentes que hayan obtenido la documentación deberán suministrar la siguiente información a saber: datos personales o sociales, domicilio especial y dirección de correo electrónico y se obligarán a mantener actualizada dicha cuenta y revisarla periódicamente. En respuesta, el Comitente enviará por correo electrónico una constancia a tales efectos.

Los datos suministrados deben coincidir con los datos aportados por el proponente en el Registro de Antecedentes de Constructores de Obra Pública, en caso de discrepancia se tendrán como válidos los datos declarados en dicho registro, teniendo presente lo normado por el artículo 25 de su Reglamento, aprobado por Decreto 1258/25.

### I.13. Solicitud de aclaraciones al pliego de licitación – circulares

Los Interesados podrán realizar consultas sobre el contenido o interpretación de los documentos que integran el Pliego de Licitación hasta Cinco (5) días hábiles anteriores a la fecha de apertura de los sobres.

Todas las consultas de los interesados deberán ser presentadas por correo electrónico a la dirección [dircomprasylc@gmail.com](mailto:dircomprasylc@gmail.com) o por la pagina web del Organismo Licitante [www.maipu.gob.ar](http://www.maipu.gob.ar).

El Comitente evacuará las consultas llevando a todos los adquirentes de la documentación las respuestas y aclaraciones en la dirección de correo electrónico que éstos hubieran fijado en forma fehaciente y serán publicadas en [www.maipu.gob.ar](http://www.maipu.gob.ar) por la página web del Organismo Licitante.

El Comitente, comunicará las respuestas de las consultas efectuadas con una anticipación mínima de dos (2) días hábiles previos a la fecha de Apertura mediante notas aclaratorias numeradas en forma correlativa y ordenadas cronológicamente.

A los efectos de la comunicación fehaciente prevista en el art 20 del Decreto-Ley 4.416, los proponentes aceptarán como válidas y eficaces todas las notificaciones y comunicaciones que se cursen a la dirección de correo electrónico declarada, considerándose debidamente notificados.

El organismo licitante podrá asimismo modificar o efectuar agregados a los Pliegos, prorrogar las fechas previstas en los cronogramas respectivos, y/o emitir aclaraciones de oficio relativas al contenido del mismo y/o prorrogar las fechas de apertura previstas con el fin de otorgar a los posibles Licitantes un plazo razonable para que puedan tomar en



## PLIEGO DE BASES Y CONDICIONES LEGALES GENERALES

cuenta las Circulares Aclaratorias en la preparación de sus Ofertas, con una anticipación mínima de dos (2) días hábiles previos a la fecha de Apertura.

Toda circular o aclaratoria emitida formará parte integrante del Documento de Licitación y deberá ser publicada en la página web **www.maipu.gob.ar** de la Municipalidad de Maipú, siendo obligación del oferente constatar en el sitio web la totalidad de Notas Aclaratorias y/o Comunicados emitidos. No se admitirán, por otra vía y en otro momento, reclamos o acciones de ningún tipo, fundadas en falta o falla de información.

### I.14. Incompatibilidades de los proponentes

No podrán ser Proponentes:

1. Las personas humanas o jurídicas comprendidas en el Art. 26° del Decreto-Ley 4416/80 y Art. 14° inc. b) Estatuto del Empleado Público (Decreto Ley 560/73).
2. Las personas humanas o jurídicas, que se encuentren en estado de quiebra
3. Los agentes del Comitente Pública Nacional, Provincial o Municipal por sí en forma personal o inscriptos como comerciantes, o las empresas en las que los mismos actúen como directores o administradores.
4. Las personas que estén inhabilitadas por condena judicial, mientras dure su inhabilitación.
5. Los Contratistas estando sancionados por incumplimiento contractual o con contratos caducos

### I.15. Alcance de los precios cotizados

Se considerarán incluidos en los precios ofertados, todo trabajo y/o servicio detallado en la documentación del Contrato o que, sin estar expresamente indicado en ella, resulta implícitamente necesario efectuar para que las obras en su totalidad, queden total y correctamente terminadas y en funcionamiento de acuerdo con su fin y con las reglas del arte de construir.

A modo ejemplificativo, se entenderán incluidos:

- a. La preparación de la ingeniería de detalle, la provisión, transporte, almacenamiento y colocación y/o montaje de todos los materiales y equipos;
- b. La mano de obra y todo el personal directo e indirecto que resulte necesario para la realización correcta y completa de la obra, así como su traslado y hospedaje en los casos que corresponda;
- c. La provisión de los implementos, planteles y equipos y sus repuestos necesarios para la ejecución de las obras;

## PLIEGO DE BASES Y CONDICIONES LEGALES GENERALES

- d. El alejamiento del material sobrante de las excavaciones y su disposición final y rellenos, y cualquier otra provisión necesaria para la terminación de las obras y la subsanación de los posibles defectos de los mismos;
- e. La seguridad y limpieza de la obra;
- f. Los gastos directos e indirectos, los riesgos y contingencias y las ganancias esperadas; y
- g. En concepto de montaje y/o ejecución de cada partida, la instalación, pintura, ensayos y habilitación a fin de efectuar las recepciones provisionales y definitivas sin inconvenientes de ninguna naturaleza.
- h. Con relación al lugar del proyecto, el Oferente debe haber tenido en cuenta todas las facetas del trabajo.

### I.16. Riesgos a asumir por el contratista

El Contratista, mediante los precios ofertados, tendrá la obligación de ejecutar la obra contratada, asumiendo la totalidad de los riesgos empresarios, técnicos y económicos que se deriven de la ejecución de las obras y de la protección del medio ambiente.

A título meramente indicativo y a efectos de que el oferente pueda evaluar la magnitud del compromiso requerido, se detallan a continuación las contingencias que deberá asumir el Contratista, quedando expresamente entendido que se trata de una enumeración que no tiene carácter limitativo sino meramente enunciativo:

- Proyecto e ingeniería de detalle y la responsabilidad civil profesional contractual y extracontractual por su realización.
- Método constructivo.
- Obtención en los tiempos necesarios para cumplir con el plazo del contrato, de las autorizaciones municipales, nacionales, provinciales y de propietarios particulares, que sean requeridas para ejecutar las obras.
- Suelos contaminados con sustancias denominadas peligrosas por la legislación vigente.
- Cualquier tipo de obstrucción durante la ejecución de las obras.
- Explosión.
- Incendio.
- Protección de las fuentes de agua.
- Naturaleza, características, composición y estructura del subsuelo.
- Entrada de agua en la obra, en especial en los zanjeos o túneles que se ejecuten.
- Fisuras y/o daños y/o derrumbe y/o ruina de los edificios lindantes a las obras como consecuencia de los trabajos realizados.

## PLIEGO DE BASES Y CONDICIONES LEGALES GENERALES

- Materiales defectuosos.
- Gestión de residuos.
- Conservación del medio ambiente.
- Seguridad de las obras y de las personas.
- Movimientos del terreno.

Las excepciones a lo precedentemente dispuesto, serán previstas expresamente en el Pliego de Condiciones Particulares y Especificaciones Técnicas.

### I.17. Efectos de la presentación de las ofertas

La presentación de las ofertas implica:

- 1)El conocimiento, aceptación total e incondicional conformidad del contenido de los Pliegos y de las pautas, requisitos, normas legales, reglamentarias y técnicas que rigen la Licitación y la aceptación plena de las obligaciones emergentes del Contrato y toda otra establecida en los Pliegos. En caso de incurrir en la oferta en una cláusula contraria a las disposiciones de la presente, la misma se tendrá por no escrita.
- 2)La renuncia a formular objeción o reclamo alguno en caso que se declara fracasada la Licitación.
- 3)La aceptación a que el Organismo Licitante solicite información adicional al Oferente en cualquier etapa de la Licitación al Adjudicatario previo a la firma del Contrato.
- 4)La aceptación de los criterios de valoración que establezca el Organismo Licitante en el estudio de las propuestas y ofertas. La aceptación que sean rechazadas todas las ofertas presentadas o alguna de ellas, en cualquiera de sus modalidades.
- 5)La aplicación excluyente del derecho argentino.
- 6)La aceptación que la Propiedad Intelectual de toda la documentación técnica y proyectos presentados en la Oferta, será exclusiva del Comitente.
- 7)La aceptación de que a los fines de la Adjudicación se eliminen o reduzcan partes complementarias de los trabajos u obras contenidos en la propuesta adjudicada, sin que ello dé lugar a modificación de los precios unitarios de los restantes ítems.
- 8) La presunción absoluta de que sus firmantes conocen el lugar de emplazamiento de la obra, que han tomado conocimiento del terreno y que han verificado los niveles especificados en los planos, habiéndose también verificado la capacidad portante del suelo y por lo tanto la cota de fundación adecuada para las distintas fundaciones, no pudiendo ser estas cotas menores a las indicadas en los planos.
- 9) La aceptación de que Todas las cuestiones que se susciten por la aplicación e interpretación de los Pliegos, el Contrato y demás normas citadas, deberán debatirse ante los Tribunales Competentes de la Ciudad de Mendoza, renunciando a cualquier

## PLIEGO DE BASES Y CONDICIONES LEGALES GENERALES

otra Jurisdicción o fuero y expresamente al Fuero Federal que pudiera corresponderle por distinta vecindad o extranjería y al Internacional ante Tribunales Arbitrales y en especial al Centro Internacional de Arreglo de Diferendos por Inversiones (CIADI), en el marco de cualquier Convenio de Protección de Inversiones o instrumento similar, de lo cual el Proponente deberá dejar expresa constancia en su Oferta, fijando domicilio legal en la Ciudad de Mendoza.

### I.18. Forma de presentación de las propuestas

La Licitación se regirá por el sistema de doble Sobre, con presentación conjunta y apertura simultánea; salvo indicación contraria en los Pliegos Particulares.

Las Propuestas estarán redactadas en idioma castellano, legible, sin enmiendas ni raspaduras, ni contenido entre líneas o errores que no hayan sido debidamente salvados, siendo el Proponente exclusivo responsable de los errores que cometiere en la misma.

En conocimiento, aceptación plena y conformidad que el Proponente ha leído y entendido todo el contenido de su Propuesta y de los Documentos, el Representante Legal y Técnico del Proponente deberá firmar toda la documentación contenida en los sobres de la misma.

Toda la documentación que presente el Proponente en el acto de apertura, dentro de los sobres licitatorios y propuestas variantes (si las hubiere) y la requerida durante el procedimiento de selección, deberá ser presentada además de soporte papel, en formato digital.

El Proponente deberá presentar la documentación de Propuesta en sobres cerrados en forma que no pueda abrirse sin violarse y que solo ostentará la individualización de la licitación y contendrá en su interior: DOS (2) sobres para la oferta básica (Sobres Nro 1 y 2) y UN (1) sobre para la Alternativa Obligatoria (sobre N°3).

La presentación de la Documentación se hará en un sobre ÚNICO o paquete debidamente cerrado antes de la fecha, hora y en el lugar expresamente indicado en los Documentos de Licitación, que solo ostentará la individualización de la licitación.

La presentación de la documentación en condiciones distintas a las descriptas eximirá al Comitente de toda responsabilidad por posibles extravíos o faltas de documentos a presentar.

La totalidad de las fojas que componen la documentación de los sobres n° 1, n° 2, y n° 3 deberán estar rubricadas por el proponente y su representante técnico.

## PLIEGO DE BASES Y CONDICIONES LEGALES GENERALES

### I.19. Oportunidad y contenido de la presentación

No se aceptará ninguna presentación realizada con posterioridad a la fecha y hora establecida en el aviso licitatorio o en los Documentos de Licitación. Cualquier Oferta entregada después del plazo indicado será rechazada y devuelta sin abrir al proponente.

La presentación de la documentación se realizará acorde a las descripciones enunciadas en el artículo anterior y cada sobre deberá contener la documentación que a continuación se detalla:

### SOBRE N°1: documentación del proponente

#### I.19.1. Documentación legal y técnica:

- a) Constancia de constitución de la Garantía de oferta por un valor equivalente al UNO POR CIENTO (1%) del Presupuesto Oficial.
- b) Formulario oficial con las declaraciones del Decreto-Ley 4416/80 y los efectos de la presentación de la Oferta (según Anexo I).
- c) Firma del Proponente o su Representante Legal y su Representante Técnico en toda la documentación presentada.
- d) Declaración jurada de conocimiento y aceptación de la documentación licitatoria (Anexo II).
- e) Constancia de adquisición de Documentos de Licitación.
- f) Nota de presentación y designación del Representante Técnico del Proponente.
- g) Certificado de visita de obra: El Proponente deberá presentar la constancia de visita de obra, la cual se llevará a cabo en la fecha y hora que indique el Comitente o una declaración jurada de visita de obra, en caso de ser autorizada por el organismo licitante.
- h) Constancia de Inscripción y Habilitación en el Registro de Antecedentes de Constructores de Obras Públicas (RACOP) con capacidad económica financiera de ejecución referencial (CE), o en su defecto constancia de inicio del trámite.
- i) Memoria Descriptiva de la Obra: Este documento deberá contener una explicación completa de la forma en que el Contratista ejecutará la Obra, indicando todos los pasos a seguir desde el inicio de la Obra hasta el final, detallados por cada actividad. Deberá informar detalles constructivos que planea utilizar, planes de Seguridad e Higiene que implementará en la Obra, Plan de Manejo del Ambiente, y en general toda otra información que contribuya a explicar no solo la metodología de trabajo a implementar, sino también la manera en que llevará adelante la administración de la obra y el Contrato.
- j) Plan de Trabajo: en porcentajes y no en montos. El Plan de Trabajo para la presentación de la Propuesta será reemplazado posteriormente por el Plan de



## PLIEGO DE BASES Y CONDICIONES LEGALES GENERALES

Trabajo para la ejecución de la obra, el cual será el único documento que se utilizará para analizar los avances y atrasos de los trabajos.

- k) Curva de Inversiones. en porcentajes y no en montos.
- l) Planilla descriptiva de los equipos propuesto por el Proponente para la Obra, indicando: a) sus características técnicas; b) estado de uso y conservación; c) lugar donde se encuentran, y d) si el mismo es de propiedad o no del Proponente (en caso negativo indicar la modalidad de uso, ejemplo: alquilado, leasing, subcontratado, etc).
- m) Histograma de Equipos para utilizar en la ejecución de los trabajos (Anexo V).
- n) Datos Técnicos garantizados de los materiales a proveer por el Contratista, los que deberán ser de reconocidos antecedentes. No se aceptará con la oferta el término "o similar".
- o) Plan de acopios, cuando las Bases de Condiciones Particulares así lo requieran y con las formalidades y especificaciones allí indicadas.
- p) Plan Financiero. En el mismo deberá preverse además de las fuentes de sus recursos para financiar las obras durante el periodo que media entre la ejecución y la certificación de los trabajos y el plazo para el pago de los certificados de obra respectivos.

### I.19.2. Documentación societaria:

Si el Oferente se tratare de personas humanas se consignarán sus nombres completos, fecha de nacimiento, nacionalidad, estado civil, profesión, número de documento de identidad y domicilio real y adjuntar copia debidamente autenticada del DNI.

Si el Oferente se tratare de personas jurídicas se tomará en cuenta la documentación presentada en el Registro de Antecedentes de Constructores de la Obra Pública.

Cuando el Proponente sea una Unión Transitoria o un consorcio:

- Al momento de apertura del Sobre Nro. 1, deberán presentar el contrato de formación con una cláusula de solidaridad entre los partícipes por todas las obligaciones emergentes del Contrato (no se deberán indicar valores).
- La presentación deberá contener el acta acuerdo con sus firmas debidamente certificadas por Escribano Público y constancia de haber iniciado la tramitación de inscripción de acuerdo a la legislación vigente en la materia. Dicha inscripción deberá estar concluida previo a la firma del Contrato, de resultar adjudicatario.
- El Contrato de Obra no se suscribirá hasta que la Unión Transitoria no esté conformada e inscrita en Dirección de Personas Jurídicas en un todo de acuerdo

## PLIEGO DE BASES Y CONDICIONES LEGALES GENERALES

con la legislación vigente (art. 1463 y ss del Código Civil y Comercial de la Nación Argentina).

- El plazo para la conformación e inscripción de la Unión Transitoria no podrá superar los veinte (10) días corridos a partir de la fecha de notificación de la adjudicación.
- Los integrantes y el oferente deberán unificar personería con anterioridad a la presentación de las Ofertas. El Representante Legal o Apoderado en quien se haya unificado personería deberá estar facultado para ejecutar todos los actos relativos al llamado, incluyendo facultades para prorrogar jurisdicción, firmar el contrato y realizar los actos que surjan como consecuencia del mismo, todo ello sin perjuicio de los actos que deban ser ejecutados también por los Representantes Legales y por el Representante Técnico, según lo requieran los presentes Pliegos. La personería de los representantes deberá ser conformada por Escribano Público.
- Al efectuar la referida unificación se constituirá el domicilio, en la Ciudad de Mendoza, y domicilio electrónico, a todos los efectos de la Licitación.
- Una vez presentada la propuesta, no podrá modificar la integración y deberá prever una duración acorde con las exigencias del llamado, salvo expresa autorización del organismo licitante.

### I.19.3. Documentación fiscal:

- a) Presentar constancia de inscripción del Proponente en los distintos organismos nacionales y provinciales de carácter impositivo y previsional, acreditando en cada caso encontrarse al día en los pagos, adjuntando las constancias respectivas, a satisfacción del organismo licitante. Asimismo, deberán adjuntar la Declaración Jurada del Impuesto a las Ganancias presentada en ARCA, de la sociedad o del titular de la empresa según corresponda, de los dos (2) años anteriores a la fecha del llamado a licitación.

Constancias de inscripción en la Administración Nacional de Seguridad Social (ANSES), en la Dirección General Impositiva (CUIT) y en Administración Tributaria Mendoza para el impuesto; adjuntando en cada caso los comprobantes que certifiquen que se encuentra al día con las obligaciones correspondientes, a satisfacción del organismo licitante.

Declaración jurada del impuesto a las ganancias presentada en ARCA de la sociedad o del titular de la empresa, según corresponda, de dos años anteriores a la fecha del llamado a licitación.

- c) Para Oferentes (o sus integrantes) extranjeros, que no hayan tenido o tengan en la actualidad contratos en la República Argentina, los respectivos trámites de inscripción ante cada uno de los citados organismos, deberán hallarse concluidos

## PLIEGO DE BASES Y CONDICIONES LEGALES GENERALES

previo a la firma del Contrato, en el caso que alguno de ellos resulte Adjudicatario del Concurso.

- d) Presentar constancia de inscripción del Proponente en el Instituto de Estadística y Registro de la Industria de la Construcción (IERIC), la que debe encontrarse vigente al momento de la presentación.

### I.19.4. Documentación complementaria:

- a) Nómina de las Obras ejecutadas por el Oferente (Públicas y Privadas) en los últimos años, destacando en especial las de características similares a la obra que se licita. En cada caso se incluirá una información sucinta, que como mínimo deberá contener: Comitente, denominación de la obra, ubicación, tipo, superficie cubierta, monto de contrato y fecha de ejecución, plazo original y período real de ejecución.
- b) Nómina de las obras en ejecución (Públicas y Privadas), indicando además de los datos referidos al estado de avance.
- c) Original o copia certificada de Certificación Bancaria de las Líneas de Créditos que tiene autorizada el Oferente, detallando el monto total y el monto disponible por línea, a la fecha de la presentación, la misma deberá ser acompañada por una nota donde el Oferente autoriza al organismo licitante a solicitar referencias a los bancos con que opera. Las mismas deberán estar nominadas por la Entidad Bancaria para la obra de la presente Licitación.

### I.19.5. Documentación ética pública, transparencia y lucha contra la corrupción

El Oferente deberá presentar, en su Oferta, un programa de integridad adecuado para la prevención, detección y corrección de los riesgos previstos en la Ley N°27.401, y en un todo de acuerdo con la Ley Provincial N°9.237 que adecua los requerimientos locales a la normativa nacional antes indicada.

A los efectos de su acreditación podrá optarse indistintamente por cualquiera de las siguientes vías, que lo sea como parte integrante de esta:

- a) nota, documento o folleto explicativo del programa de integridad en el que se describan sus principales características y elementos;
- b) deberá indicar la referencia de hipervínculo al apartado del sitio web oficial del Oferente en la que se consigne esa misma información. En ese caso la firma deberá garantizar que la información disponible on line se mantenga actualizada y a disposición del público



## PLIEGO DE BASES Y CONDICIONES LEGALES GENERALES

desde la oferta y mientras dure el trámite contractual;

c) deberá aportar también la certificación o informe de validación de una consultora externa o profesional en relación a la existencia de un programa de integridad adecuado.

Las afirmaciones que se realicen en tales documentos tendrán carácter de declaración jurada efectuada por parte del Oferente, incluso cuando se trate de informes o documentos suscriptos por terceros especializados a requerimiento de ésta.

A los efectos del análisis asociado a la admisibilidad de las Ofertas será constatado en la instancia de evaluación que el Oferente brinde una explicación clara y circunstanciada de los elementos y las razones por las que resultan adecuados.

El Comitente podrá solicitar información aclaratoria o adicional en relación con el programa.

Se considerará inadmisibles la Oferta y se perderá la Garantía de Mantenimiento o Seriedad de Oferta en aquellos casos en los que:

- i) la presentación y descripción del programa carezca de toda precisión o claridad o contenga información falsa o mendaz;
- b) requeridas aclaraciones o información adicional, éstas no sean suministradas en tiempo y forma;
- c) cuando no se presente acreditación del programa de integridad a través de ninguna de las vías establecidas.

El Proponente se obliga a cumplir con los más altos niveles de integridad, ética y transparencia, debiendo acompañar declaración jurada de desempeñarse en todo momento con honestidad, equidad e integridad comercial, asegurando un cumplimiento pleno y responsable de la legislación vigente y de su programa de integridad.

A tales efectos, se entiende que integra el concepto de Proponentes sus directores, representantes y empleados, sus contratistas, subcontratistas (del tipo que fueren), consultores, proveedores y figuras equivalentes.

El Comitente se reserva el derecho de rescindir el Contrato con ejecución de las garantías en caso que el Adjudicatario no cumpla con su sistema de integridad, o cancele su política de integridad en cualquier momento desde la fecha de presentación de su Oferta y, en el caso de resultar adjudicatario de la misma, hasta la fecha en que se realice la Recepción Definitiva Total del Proyecto.

El programa además deberá contener:

1. Un código de ética o de conducta, o la existencia de políticas y procedimientos de integridad aplicables a todos los directores, administradores y empleados, independientemente del cargo o función ejercidos, que guíen la planificación y ejecución de sus tareas o labores de forma tal de prevenir la comisión de los delitos contemplados en la legislación vigente.

## PLIEGO DE BASES Y CONDICIONES LEGALES GENERALES

2. Reglas y procedimientos específicos para prevenir ilícitos en el ámbito de concursos y procesos licitatorios, en la ejecución de contratos administrativos o en cualquier otra interacción con el sector público.
3. La realización de capacitaciones periódicas sobre el Programa de Integridad a directores, administradores y empleados.

El Proponente deberá presentar con su Oferta una Declaración Jurada de Intereses declarando si se encuentra o no alcanzado por alguno de los supuestos previstos bajo el Decreto 202/17, todo ello de conformidad con lo establecido por la Resolución N° 11/2017 de la Secretaría De Ética Pública, Transparencia Y Lucha Contra La Corrupción Del Ministerio De Justicia Y Derechos Humanos De La República Argentina. Todo ello acorde al Anexo VI del presente Pliego.

### **SOBRE N°2: Propuesta económica**

- a) Formulario Oficial de Propuesta (Anexo III).
- b) Planillas de Análisis de Precios Unitarios (Anexo IV).

### **SOBRE N°3 ALTERNATIVA OBLIGATORIA**

- a) Formulario Oficial de Propuesta (Anexo III A)
- b) Planillas de Análisis de Precios Unitarios, (Anexo IV A)
- c) Plan de Trabajos
- d) Curva de Inversiones

## **I.20. Acto de apertura de recepción:**

El acto de recepción, apertura y lectura de las Propuestas se llevará a cabo en el lugar que designe el organismo licitante

La presentación de las propuestas se admitirá hasta la fecha y hora indicada para el acto de apertura de la licitación, en sobre cerrado en forma que no pueda abrirse sin violarse y que solo ostentará la individualización de la licitación acorde a lo estipulado por el artículo 21 de la Ley 4416. Dicho sobre deberá contener la documentación detallada en el presente Pliego.

En el lugar, día y hora establecidos en los avisos o en el día hábil siguiente a la misma hora si aquel no lo fuere, se dará comienzo al acto de apertura de las propuestas, no admitiéndose desde ese momento nuevas presentaciones, acorde a lo normado por el art 23 de la Ley 4416.

Antes de su iniciación podrán los interesados pedir o formular aclaraciones

## PLIEGO DE BASES Y CONDICIONES LEGALES GENERALES

relacionadas con el acto, pero iniciada la apertura de sobres, no se admitirá interrupción alguna.

Se procederá a la revisión de la documentación presentada y solamente estando ésta en orden, se abrirán los sobres que contuvieren las ofertas. De todo cuanto se actúe se dejará constancia en acta, la que será firmada por el funcionario que presida el acto, autoridades que asistan y personas que deseen hacerlo. Todos los presentes tendrán derecho a asentar en acta las observaciones que a su criterio fueren procedentes, acorde a lo normado por el art 23 de la Ley 4416.

### I.21. Prórroga de la fecha de apertura:

El Organismo Licitante queda facultado para diferir la fecha fijada para la convocatoria, por el término que lo juzgue conveniente.

Los interesados que hayan adquirido el Pliego de la Licitación podrán solicitar este diferimiento, basando su pedido en causales debidamente fundadas y por escrito. El Órgano Licitante evaluará si acepta el pedido de prórroga solicitado, siendo su decisión inapelable.

La prórroga de la Fecha de Apertura deberá publicarse en los mismos medios que se publicó el llamado a licitación original.

### I.22.No admisión de propuestas en el acto de apertura.

Las Ofertas no serán admitidas y por lo tanto devueltas en el acto y sin abrir los demás sobres que haya presentado el oferente, si se hubiere omitido la presentación de los requisitos exigidos en el presente Pliego a saber:

**A) Sobre 1:** los requisitos exigidos en el artículo 19.1 apartados:

- a) Constancia de constitución de la Garantía de oferta por un valor equivalente al UNO POR CIENTO (1%) del Presupuesto Oficial.
- b) Formulario oficial con las declaraciones del Decreto-Ley 4416/80 (según Anexo I).
- c) Firma del Proponente o su Representante Legal y su Representante Técnico en toda la documentación presentada.
- d) Declaración jurada de conocimiento y aceptación de la documentación licitatoria (Anexo II).
- g) Certificado de visita de obra: El Proponente deberá presentar la constancia de visita de obra o una declaración jurada, en caso de que este supuesto haya sido autorizado por el organismo licitante.

## PLIEGO DE BASES Y CONDICIONES LEGALES GENERALES

h) Constancia de Inscripción y Habilitación en el Registro de Antecedentes de Constructores de Obras Públicas (RACOP) con capacidad económica financiera de ejecución referencial (CE). O en su defecto constancia de inicio del trámite.

J y k) La inclusión de valores monetarios en el Plan de trabajos y en la Curva de Inversiones, presentados en el Sobre 1 dará lugar a la no admisión inmediata de la Propuesta con devolución del Sobre N°2 y demás sobres presentados sin abrir.

**B) Sobre N°2:** Los requisitos exigidos para el Sobre N°2, no podrán ser completados en plazo adicional luego del acto de apertura, siendo causal de no admisión de la Propuesta la no presentación del Formulario Oficial de Propuesta ANEXO III y Planilla de Análisis de Precios Unitarios según ANEXO IV en forma completa, sin enmiendas ni raspaduras que no hayan sido salvadas debidamente.

**C) Sobre N°3:** Alternativa Obligatoria (cuando sea requerida): Los requisitos exigidos para el Sobre N°3, formulario oficial de propuesta ANEXO III A) y planilla de análisis de precios unitarios ANEXO IV A), no podrán ser completados en plazo adicional luego del acto de apertura, siendo causal de no admisión de la Alternativa Obligatoria su no presentación.

La omisión de los restantes requisitos exigidos en el presente Pliego, o por el Pliego de Condiciones Particulares, deberá ser subsanada en el término de dos (2) días hábiles contados a partir del día del Acto de Apertura quedando los Proponentes notificados en el mismo, de las omisiones en que hubiesen incurrido. En el caso de no cumplimiento se rechazará la Oferta con pérdida de la garantía.

Toda la documentación a ser presentada por el Proponente durante el procedimiento de selección, con posterioridad al acto de apertura relativa a sobres N°1, 2 y 3 deberá ser presentada en soporte papel y en formato digital.

### I.23. Impugnaciones

Los Proponentes podrán impugnar la admisión de Propuestas y el acto licitatorio dentro del perentorio término de dos (2) días hábiles posteriores al mismo, acorde a lo establecido por el artículo 23 de la Ley 4416.

Las impugnaciones deberán estar debidamente fundadas y acompañadas de una garantía equivalente al **CERO COMA SETENTA Y CINCO POR MIL (0,75 0/00)** del Presupuesto Oficial, cuyo monto perderá el recurrente si aquella fuera rechazada.

Dicha garantía deberá ser constituida en cualquiera de las formas previstas en el Art. 11° del Decreto 313/81 Reglamentario del Decreto-Ley 4416/80 de Obras Públicas.

## PLIEGO DE BASES Y CONDICIONES LEGALES GENERALES

La impugnación que no se encuentre acompañada por la debida garantía no será tomada en consideración.

### I.24. Propuesta alternativa obligatoria

Cuando el organismo licitante solicitare en el Pliego de Bases y Condiciones Particulares Legales "alternativas obligatorias", deberán ser presentadas en el formulario oficial respectivo, junto a la Propuesta Básica y siguiendo el mecanismo de presentación y apertura que se informará en cada caso en particular.

### I.25. Propuesta variante

En los casos que el Pliego de Condiciones Particulares y Especificaciones Técnicas lo permita, el Proponente podrá formular una o más Propuestas Variantes.

Solo serán analizadas Propuestas Variantes de aquellos Proponentes cuyas propuestas básicas hayan sido admitidas.

Las propuestas deberán ser presentarlas de la siguiente forma:

- En sobres separados individualizados con la palabra "VARIANTE", que deberá contener conjuntamente la Propuesta Técnica que propone como Variante (si la hubiera) y la Propuesta Económica de la misma utilizando formularios idénticos al formulario oficial de Propuesta Básica.
- El Proponente deberá indicar en qué consiste la Variante, o sea cuál es el fundamento de la misma y adjuntar toda la información que permita una evaluación completa de la alternativa Propuesta, no solo desde el punto de vista técnico, pero también programático y organizativo.
- El Proponente podrá presentar tantas Propuestas Variantes como desee.

Las Propuestas Variantes deberán cumplir los siguientes requerimientos:

- a) Que el Proponente presente Propuesta en un todo de acuerdo a lo solicitado por el Pliego de Licitación sobre el proyecto oficial de licitación completa.
- b) Que la Propuesta Variante represente mejoras en sistemas constructivos, estructuras, instalaciones o terminaciones, en plazos o en precio sin disminuir la calidad del producto terminado que se infiere del Pliego de Licitaciones.
- c) Que la Propuesta Variante sea acompañada de la documentación complementaria que corresponda a la naturaleza de la variante presentada (memoria descriptiva, especificaciones técnicas, planos, cómputos, presupuestos, plan de trabajos, inversiones y acopios, etc.).



## PLIEGO DE BASES Y CONDICIONES LEGALES GENERALES

### I.26. Plan de trabajo y curva de inversiones

Dentro del Sobre N°1 y en cumplimiento del inc. i) del Art. 21° del Decreto-Ley 4416/80 de Obras Públicas de la Provincia de Mendoza, el Proponente deberá presentar el Plan de Trabajo y la Curva de Inversiones.

El Plan de Trabajo se graficará en barras Gantt, expresando periodos mensuales de acuerdo al plazo de ejecución de la obra o la forma en la que disponga el organismo licitante.

Además, el oferente deberá prestar especial atención para que en el plan de trabajos quede identificado el camino crítico de la obra.

Este Plan de Trabajo presentado en etapa de Propuesta será sustituido por el Plan de Trabajo de Obra que pasará a formar parte de los documentos del Contrato.

El Plan de trabajo deberá contener en sus actividades el listado de ítems y porcentajes de incidencia del Presupuesto Oficial; los ítems sólo serán considerados fijos e invariables a los fines de la certificación y pago de la obra.

Los Proponentes deberán considerar como primera tarea en el Plan de Trabajo la elaboración, aprobación y obtención de la Documentación Técnica necesaria para la ejecución de la Obra.

El desarrollo del Plan de Trabajo será presentado en archivos editables, para su valoración y análisis, y deberá contener obligatoriamente:

- a) Programado desplegado por Tareas cuya permanencia no sobrepase el 10 % de la duración del Proyecto.
- b) Definir el Camino Crítico.
- c) Tareas predecesoras y sucesoras.
- d) Restricciones.
- e) Cada Tarea deberá incluir los recursos asignados a la misma, indicando el recurso crítico.
- f) Deberá tener disponibilidad de poder ver todas las tareas y recursos.

El referido Plan de Trabajo debe ser presentado de acuerdo a las prescripciones de este artículo, en su defecto deberá ser subsanado dentro de los dos (2) hábiles días siguientes al acto de apertura, caso contrario la propuesta no será analizada por la comisión evaluadora de propuestas.

En el Plan de trabajos y en la Curva de Inversiones, los valores deberán estar indicados en porcentajes y no en valores monetarios. La inclusión de valores monetarios dará lugar a la no admisión inmediata de la Propuesta con devolución del Sobre N°2 sin abrir.

## PLIEGO DE BASES Y CONDICIONES LEGALES GENERALES

### I.27. Metodología para la adjudicación

Pasados los dos días hábiles a partir del acto de apertura de Sobres, el expediente adquirirá carácter de reservado, hasta la resolución que se expida sobre la adjudicación.

La adjudicación, se llevará a cabo en un todo de acuerdo a lo establecido en el Art. 25° del Decreto-Ley 4416/80.

Comisión de Evaluación de Ofertas: El Comitente designará por Acto Administrativo, a los integrantes de la Comisión de Evaluación de Ofertas, que intervendrán en el proceso de estudio de las mismas. Dicha Comisión deberá estar integrada al menos por tres (3) o más personas, de acuerdo a la envergadura de la contratación.

La Comisión Evaluadora analizará las Ofertas y las impugnaciones efectuadas en el Acto de Apertura respectivo.

Las ofertas serán evaluadas por la Comisión de Estudio de Propuestas que, analizará la Documentación correspondiente a cada uno de los Proponentes, teniendo en cuenta los siguientes aspectos:

- a) Aplicación de la metodología y procedimiento de “Doble Promedio De Evaluación”.
- b) Verificación del cumplimiento en la presentación de la totalidad de la documentación requerida: Documentación completa (General, Jurídica, Técnica, Contable y Declaraciones Juradas) veracidad de las mismas, firmas del Proponente y Representante Técnico en todas las fojas, y certificaciones de los Consejos Profesionales correspondientes en original, etc.
- c) Análisis Económico Financiero.
- d) Capacidad Técnica.
- e) Conveniencia del Precio ofertado.
- f) La verificación de inexistencia de causales de rechazo o desestimación.
- g) Cumplimiento de los requisitos de fondo y de forma estipulados en el presente Pliego, el Pliego de Bases y Condiciones Particulares (Legal) y los Pliegos de Especificaciones Técnicas.

La Comisión Evaluadora deberá aplicar la metodología y procedimiento de “Doble Promedio De Evaluación”, acorde a las pautas que se detallan a continuación:

Se realizará la primera evaluación de las ofertas, conforme al valor de cada una, aplicando el siguiente procedimiento, denominado “doble promedio”: El primer promedio (P1) será el resultado de la media aritmética de todas las ofertas que no superen en un treinta por ciento (30%) al presupuesto oficial actualizado al mes anterior al de apertura.

## PLIEGO DE BASES Y CONDICIONES LEGALES GENERALES

Las ofertas que superen en más de un 30% al presupuesto oficial actualizado al mes anterior a la apertura de ofertas serán desestimadas.

El segundo promedio (P2) será el resultado de la media aritmética de las ofertas que resulten menores a P1. Las ofertas que resulten inferiores al OCHENTA Y CINCO POR CIENTO (85%) de P2 quedarán también automáticamente desestimadas. Sin perjuicio de lo antes expresado, serán siempre admitidas aquellas ofertas que fueren mayores o menores que el presupuesto oficial actualizado al mes anterior de apertura, en el rango de un DIEZ POR CIENTO (10%).

La Comisión de Evaluación de Ofertas, una vez realizado el estudio de las propuestas, emitirá un informe del análisis de admisibilidad y conveniencia de las mismas y formulará una recomendación de adjudicación para la autoridad competente. Este informe no será vinculante.

La recomendación final se realizará sobre aquella oferta que, al evaluar los aspectos técnicos, económicos, ambientales y sociales de las ofertas, encuentre el balance correcto entre economía, eficiencia y eficacia.

Los requisitos exigidos, así como los criterios de selección y calificación, deberán quedar perfectamente establecidos en el Pliego de Condiciones Particulares.

### I.28. Compre mendocino:

En caso de presentarse ofertas de conveniencia similar, se dará preferencia a empresas mendocinas, según lo establecido en el artículo 20, 20 bis y 25 del Decreto Ley 4416 y su Decreto reglamentario 313/81. Para tal fin, se considerarán los siguientes parámetros:

a) Empresa mendocina

Se considerarán empresas mendocinas a aquellas que cumplan los siguientes requisitos:

- **Sociedades:** Los socios deben estar mayoritariamente domiciliados en la Provincia de Mendoza, con residencia efectiva en la misma y la casa matriz de la sociedad debe estar ubicada en el territorio provincial.
- **Empresas unipersonales:** El titular deberá estar domiciliado en la Provincia de Mendoza, con residencia efectiva en la misma.
- **Uniones transitorias de empresas y contratos de colaboración empresaria:** Las uniones transitorias de empresas y los contratos de colaboración empresaria, para quedar



## PLIEGO DE BASES Y CONDICIONES LEGALES GENERALES

comprendidos en esta categorización, deberán tener una participación mínima de empresas encuadradas en las disposiciones anteriores, en un porcentaje no inferior al cincuenta y cinco por ciento (55%).

### b) Preferencia

- Las sociedades y empresas unipersonales consideradas de origen mendocino tendrán preferencia en la contratación siempre que su oferta no supere en un cinco por ciento (5%) la propuesta más conveniente presentada por una empresa u organización no mendocina.
- Para el caso de las Uniones Transitorias de Empresas (UTE) y contratos de colaboración la preferencia será considerada por la suma de dos factores (que sumados ambos resultan en un total de hasta el cinco por ciento (5%):
  - Factor 1: Un dos coma cinco por ciento (2,5%) cuando las uniones o los contratos incluyan al menos un cincuenta y cinco por ciento (55%) de empresas domiciliadas en la Provincia de Mendoza
  - Factor 2: Un dos coma cinco por ciento (2,5%) cuando las empresas domiciliadas en la Provincia de Mendoza cuenten con una capacidad técnica de ejecución (de acuerdo al RACOP) que sea de por lo menos el cincuenta y cinco por ciento (55%) del presupuesto oficial.

### I.29. Mejora de ofertas:

Cuando se presentaren dos o más ofertas y éstas fueren igualmente convenientes, se podrá llamar a mejoras de ofertas entre las Proponentes en tales condiciones; si resultare nueva paridad se resolverá sobre la que acredite mejores antecedentes.

### I.30. Desestimación de las propuestas:

Durante la evaluación de las propuestas, se desestimarán por cualquiera de las siguientes causas:

- a) La comprobación de cualquiera de los casos determinados por el Art. 26° del Decreto-Ley 4416/80.
- b) La comprobación de documentación falsa, incorrecta, o incompleta.
- c) El incumplimiento en tiempo y forma, de la presentación de información complementaria exigida de acuerdo a lo especificado en este Pliego.
- d) La cotización total o parcial de la Propuesta en moneda que no sea de curso legal, salvo que las condiciones del llamado lo permitan.

## PLIEGO DE BASES Y CONDICIONES LEGALES GENERALES

e) La inclusión de modificaciones o condicionamientos a la Propuesta Oficial.

De las causales indicadas en los incisos anteriores del presente artículo, se dejará constancia expresa en el acta de estudio de Propuestas. La desestimación de una Propuesta por las causas enunciadas en los incisos a, c y d, significará la pérdida de la garantía de oferta.

Será causal determinante de desestimación, sin más trámite, de la OFERTA en cualquier estado de la Licitación, o de la caducidad del Contrato por culpa de la Contratista, dar u ofrecer dinero o cualquier dádiva a fin de que funcionarios o empleados con competencia referida a la Contratación: a) Realicen actos o cometan omisiones relativos al cumplimiento de sus funciones, o b) Cualquier persona haga valer su relación o influencia sobre un funcionario o empleado con la competencia descripta, a fin de que éstos realicen actos o cometan omisiones relativas al cumplimiento de sus funciones.

Serán considerados sujetos activos de esta conducta quienes hayan cometido tales actos en interés del oferentes o adjudicatario directa o indirectamente, ya sea como representantes, administradores, socios, mandatarios, gerentes, factores, empleados, contratados, gestores de negocios, síndicos, o cualquier otra persona física o jurídica.

Las consecuencias de estas conductas ilícitas se producirán aun cuando se hubiesen efectuado en grado de tentativa y darán lugar a las denuncias penales pertinentes.

### I.31. Información complementaria:

Durante el estudio de las Propuestas, la Comisión de Evaluación de Ofertas podrá:

- Exigir a los Proponentes todos aquellos antecedentes y/o información complementaria que estime necesaria para un mejor estudio de la Propuesta, con el fin de clarificar en el mayor grado el contenido de la información originalmente presentada en la Propuesta.
- En caso de que se observaran Propuestas incompletas, deficientes o en incumplimiento de algunos de los requisitos requeridos en el Pliego de Licitación, que no sean causal de rechazo, la Comisión o el Organismo Licitante notificará al/los Proponentes/s, a efectos que presenten lo omitido o que corrijan la deficiencia o que den cumplimiento a los requisitos incumplidos, en el plazo que se establezca en la notificación.
- La Comisión de Evaluación de Ofertas podrá solicitar todo tipo de documentación complementaria y/o aclaratoria, siempre que ello no afecte el principio de igualdad entre los Proponentes y no signifique modificación de las presentaciones, la que deberá ser presentada por el Proponente en el plazo que se le fije.
- Transcurrido el plazo que se haya fijado sin haberse cumplimentado en tiempo y forma lo requerido, la Comisión podrá disponer la desestimación de la

## PLIEGO DE BASES Y CONDICIONES LEGALES GENERALES

presentación, a su solo criterio, o a su opción efectuar una nueva notificación con emplazamiento. En caso de efectuado este segundo emplazamiento y que no sea cumplimentado por el Proponente en tiempo y forma, la Propuesta podrá ser desestimada.

- En ningún caso estas adecuaciones podrán exceder el marco de los aspectos exclusivamente técnicos, ni introducir modificaciones al contenido global de las presentaciones, en un nivel tal que impliquen violar el principio de igualdad.
- En aquellos casos en que la Comisión observare que en la documentación técnica presentada existen, algunos aspectos que no hubiesen sido estudiados con una profundidad adecuada o no existieren garantías suficientes respecto a la factibilidad técnica de materialización de las soluciones propuestas en función de los datos existentes o aportados o resulten insuficientes los estudios e investigaciones de base propuestas o los recursos profesionales previstos afectar, o resultare inadecuado o insuficiente el equipo propuesto, etc. La Comisión podrá solicitar al Proponente, durante la etapa de estudio de las Propuestas, el compromiso de adecuar los aspectos observados a lo requerido, compromiso que se considerará parte integrante de la Oferta sin modificar el monto de la misma, luego de su apertura, el que se considera inalterable. En ningún caso estas adecuaciones podrán exceder el marco de los aspectos exclusivamente técnicos ni introducir modificaciones al contenido global de las Propuestas presentadas en un nivel tal que impliquen violar el principio de igualdad entre los Oferentes.
- Toda la documentación que a solicitud de la comisión evaluadora de propuestas deba ser presentada por el Proponente durante el procedimiento de selección, deberá ser presentada además de soporte papel, en formato digital (CD).

### I.32. Mantenimiento de propuestas

Los Proponentes estarán obligados a mantener sus Propuestas por el plazo establecido en el Pliego de bases y Condiciones Particulares Legales, a contar desde la fecha de apertura del Sobre N° 2.

Al vencimiento de ese término las Propuestas se considerarán automáticamente prorrogadas, hasta tanto no mediare manifestación expresa en contrario por parte del Proponente, en un todo de acuerdo a lo especificado por el Art. 24° del Decreto-Ley 4416/80, el cual indica que: *“Los pliegos de condiciones establecerán el término durante el cual los proponentes deberán mantener sus ofertas, a cuyo vencimiento se considerarán automáticamente prorrogadas, hasta tanto no mediare manifestación expresa en contrario por parte de los mismos. Este artículo debe ser transcripto en los pliegos”*.

Los Oferentes no podrán reclamar actualización monetaria, intereses o suma alguna

## PLIEGO DE BASES Y CONDICIONES LEGALES GENERALES

por ningún concepto en relación al mantenimiento de la garantía de la Oferta.

### I.33. Desistimiento de oferta

Si antes de la adjudicación y dentro del plazo de mantenimiento de la oferta y sus prórrogas ésta fuera retirada, el proponente perderá la garantía constituida, dándose conocimiento del hecho al Registro de Antecedentes de Constructores de Obras Públicas (RACOP), debiendo ser suspendido por el término de cuatro (4) meses como mínimo y será pasible de que se le reclame por los daños y perjuicios que el desistimiento pudiera ocasionar.

El organismo licitante podrá, sin necesidad de realizar un nuevo llamado, adjudicar a la oferta más conveniente en orden de méritos.

### I.34. Garantía de propuesta

La garantía de la Propuesta deberá constituirse por el monto que fije el Pliego de Condiciones Particulares y no podrá ser inferior al uno por ciento (1%) del monto del presupuesto oficial de la obra. Deberá tener vigencia y validez hasta la fecha de mantenimiento de la oferta.

Esta garantía deberá constituirse en cualquiera de las siguientes formas (Art. 9° del Decreto 313/81 Reglamentario del Decreto-Ley 4416/80 de Obras Públicas de la Provincia de Mendoza): a) dinero en efectivo; b) títulos o valores según su valor nominal emitidos por la Nación o la Provincia de Mendoza, incluidas las Reparticiones autárquicas y empresas del Estado; c) fianza bancaria; d) seguros de caución; e) certificados de crédito líquido.

En caso de optarse por seguros de caución o fianzas bancarias (se deberán adjuntar los originales a la documentación licitatoria), éstas irán a nombre de MUNICIPALIDAD DE MAIPÚ, CUIT N°30-99907873-3, domicilio PABLO PESCARA N° 190, Ciudad Maipú, Mendoza o el que en un futuro lo reemplace y deberán incluir la siguiente cláusula obligatoria:

**"SE DEJA EXPRESA CONSTANCIA QUE EN TODO LO QUE SE CONTRADIGA CON LO ESTIPULADO EN LAS CONDICIONES GENERALES DE ESTA PÓLIZA (o FIANZA) ESTA COMPAÑÍA DE SEGUROS (o BANCO) ACEPTA EN UN TODO LAS DISPOSICIONES INSTITUIDAS EN EL DECRETO 313/81, REGLAMENTARIO DEL DECRETO-LEY 4416/80 DE OBRAS PÚBLICAS DEL GOBIERNO DE MENDOZA".**

En caso de optarse por dinero en efectivo, títulos o valores según su valor nominal emitidos por la Nación o la Provincia de Mendoza, incluidas las Reparticiones autárquicas

## PLIEGO DE BASES Y CONDICIONES LEGALES GENERALES

y empresas del Estado, el Oferente deberá concurrir previamente ante la Municipalidad de Maipú – por TESORERIA MUNICIPAL, a fin de obtener el comprobante para el depósito. Luego, deberá depositar en el Banco Nación e incorporar en el sobre respectivo la constancia de dicho depósito.

La garantía de propuesta será devuelta a los Proponentes (Adjudicatario y no adjudicatarios), una vez que la obra haya sido adjudicada, o bien cuando el Proponente la solicite, una vez vencido el plazo de mantenimiento de garantía especificado y haya manifestado expresamente su desistimiento.

### I.35. Mora

Para todos los efectos del presente Pliego y sus Anexos, la mora en el cumplimiento de las obligaciones tendrá carácter automático, y se produce por el solo transcurso del tiempo fijado, operándose sin necesidad de requerimiento alguno por parte del Organismo Licitante.

## CAPÍTULO II-ADJUDICACIÓN Y CONTRATO

### II.1. Resolución de la adjudicación

La Adjudicación recaerá sobre la Propuesta más conveniente y el Precio será solo uno de los factores a tener en cuenta para la Adjudicación (Art. 25° del Decreto-Ley 4416/80).

El Organismo Licitante podrá rechazar todas las Propuestas sin que ello signifique crear derecho a favor de los Proponentes, ni obligaciones a cargo del Comitente (art. 27 del Decreto-Ley 4416).

El Organismo Licitante no responderá en ningún caso, por los gastos en que incurran los oferentes con motivo de la preparación y presentación de propuestas.

El Organismo Licitante podrá anular la adjudicación, por culpa del adjudicatario, si esta se basó en datos inexactos o fraudulentos. Serán aplicables, en este caso, las acciones por daños y perjuicios que pudieran corresponder.

La Contratista deberá comprometerse a indemnizar y a mantener indemne y libre de todo daño y/o perjuicio al organismo licitante respecto de toda pérdida, reclamo, multa, honorario, costo, gasto, impuesto, deudas contraídas con terceros, perjuicio, responsabilidad y/o demás desembolso a los que pueda estar sujeto en la medida en que tales pérdidas, reclamos, sentencias, honorarios, daños y/o responsabilidades se



## PLIEGO DE BASES Y CONDICIONES LEGALES GENERALES

originaren, tuvieran como causa, y/o se basaren en su rol de comitente de la construcción.

### II.2. Notificación del adjudicatario. Documentación requerida

Resuelta la adjudicación por la Administración de la Provincia, el Comitente notificará fehacientemente al Adjudicatario en el domicilio especial constituido.

Dentro de los diez (10) días corridos a partir de la fecha de notificación, el Adjudicatario deberá concurrir al domicilio del Comitente y proceder a firmar el Contrato, en un todo de acuerdo a lo establecido en el Art. 29° del Decreto-Ley 4416/80 de Obras Públicas de la Provincia de Mendoza.

Antes de la firma de la contrata, el contratista presentará a la repartición respectiva para la aprobación, la documentación que deberá ajustarse a la ejecución y es requerida por el Art. 35 del Dec. Ley 4416/80 a saber:

- Plan De Trabajo,
- Programa De Inversión
- Plan De Acopio detallado

La repartición sólo podrá modificar esos planes cuando técnicamente pudieren perjudicar a la obra, interrumpir cualquier servicio público o alterar el desarrollo de los trabajos.

La mora en la presentación de los planes y programas antes mencionados será multada con el diez por ciento (10%) del depósito de garantía, por cada uno de ellos y cada día de retardo.

Los plazos fijados para cada trabajo en los planes mencionados serán tratados en forma idéntica al plazo de obra, pero tomando sólo en consideración la parte de obra que debió ejecutarse y la sanción pecuniaria será proporcional a ella.

En igual término (diez días corridos desde la notificación de adjudicación) deberá acompañar:

- Contrato vigente con la compañía Aseguradora de Riesgo de Trabajo (ART), conforme lo establecido en la Ley 24.557.
- Constancia de cumplimiento de impuestos y tasa y servicios municipales.
- Garantía De Cumplimiento De Contrato regulado en el art II.4.

### II.3. Impugnaciones:

Las impugnaciones que eventualmente sean presentadas por los Proponentes contra el acto de adjudicación deberán ser interpuestas dentro de los dos (2) días hábiles de notificados y fundadas dentro de los cinco (5) días hábiles subsiguientes.

Las impugnaciones que se presenten en contra la adjudicación, no obligarán a



## PLIEGO DE BASES Y CONDICIONES LEGALES GENERALES

suspender el proceso de contratación.

Toda impugnación deberá afianzarse con una garantía del dos y medio por mil (2,5 0/00) del monto del presupuesto oficial de obra, en la forma que establezca la reglamentación, debiéndose devolver la misma en el supuesto de aceptarse la impugnación.

El Comitente deberá expedirse, con la sola sustanciación de dictámenes técnicos y legales, dentro del plazo de treinta (30) días hábiles. Vencido este término el interesado podrá considerar que existió denegación. Todo ello acorde a lo establecido en el artículo 32 del Decreto Ley 4416.

### II.4. Garantía de cumplimiento del contrato

Previo a la firma de la contrata y en cumplimiento de lo establecido en el Art. 29° del Decreto-Ley 4416/80 de Obras Públicas de la Provincia de Mendoza, el Adjudicatario deberá constituir una garantía de cumplimiento del contrato, de acuerdo a alguna de las formas previstas en el Decreto 313/81 (Arts. 14° y 9°), a saber: en dinero efectivo, títulos o valores según su valor nominal emitidos por la Nación o la Provincia, incluidas las Empresas del Estado y reparticiones autárquicas, seguros de caución, fianza bancaria, certificados de crédito líquido, prenda con registro e hipoteca en primer grado.

El porcentaje de garantía de contrato, no será inferior al DIEZ POR CIENTO (10%) del monto contractual con su correspondiente Variación de Precios, el cual se actualizará durante la vigencia del contrato, acorde a sus adecuaciones.

Cualquiera sea la forma de constituir la Garantía de Cumplimiento de Contrato, el Oferente deberá concurrir previamente a la firma del Contrato, ante EL Organismo licitante, a fin de obtener el comprobante para el depósito. Luego deberá entregar la constancia de dicho depósito.

En caso de constituirse dicha garantía mediante seguro de caución o fianzas bancarias, DEBERÁ CONSTITUIRSE SIN BENEFICIO DE EXCUSIÓN NI DIVISIÓN y deberá incluir la siguiente cláusula obligatoria:

"SE DEJA EXPRESA CONSTANCIA QUE EN TODO LO QUE SE CONTRADIGA CON LO ESTIPULADO EN LAS CONDICIONES GENERALES DE ESTA POLIZA, ESTA COMPAÑIA ACEPTA EN UN TODO LAS DISPOSICIONES INSTITUIDAS EN EL DECRETO 313/81, REGLAMENTARIO DEL DECRETO-LEY 4416/80 DE OBRAS PÚBLICAS DE LA PROVINCIA DE MENDOZA".

En las Certificaciones por modificaciones de precios, que resultaren a favor del Contratista, se retendrá el porcentaje fijado para la Garantía de Contrato. En caso de optarse por sustituir estas retenciones, el Contratista deberá constituir las correspondientes garantías suplementarias, necesarias hasta cubrir dicho monto, al momento de la firma de la Contrata, y cuyo valor se calculará en base a la previsión establecida para las modificaciones de precios, en la Norma Legal que dispone la

## PLIEGO DE BASES Y CONDICIONES LEGALES GENERALES

Adjudicación de la Obra. Dicha sustitución deberá corresponder a cualquiera de las formas previstas en el Art. 9° del Decreto 313/81.

En cuanto a las garantías hipotecarias, no se aceptarán sobre inmuebles registrados fuera de la Provincia de Mendoza.

La garantía contractual se retendrá hasta la Recepción Provisoria total de la obra.

En caso que se efectuaren recepciones provisorias parciales, la Garantía Contractual podrá ser devuelta en forma parcial proporcionalmente a la obra recibida.

### II.5. Formalización del contrato

El Contrato será suscripto por el Adjudicatario y en representación del Comitente, a través del funcionario con facultades competentes.

El Contrato será redactado en base a la Propuesta adjudicada y quedará integrado con la documentación enunciada en el Art. 34° del Decreto-Ley 4416/80 de Obras Públicas de la Provincia de Mendoza y Art. 16° del Decreto 313/81.

Todos los documentos del Contrato se formalizarán en dos (2) ejemplares.

Si el Adjudicatario no se presentare, no afianzare, o se negare a firmar el Contrato en la forma y tiempo establecido, previa intimación fehaciente perderá el importe de la garantía de la propuesta en beneficio del Comitente, y se denunciará el hecho al Registro de Antecedentes de Constructores de Obras Públicas (RACOP), debiendo ser suspendido por un año como mínimo según lo especificado en el Art. 30° del Decreto-Ley 4416/80 de Obras Públicas de la Provincia de Mendoza.

En cualquier supuesto que se hiciere imposible la formalización de la contrata y siempre que no fuere culpa del Comitente podrá adjudicarse al oferente que se encuentre en orden de méritos para ello y manifieste su voluntad de mantener la vigencia de su oferta.

El Adjudicatario podrá solicitar fundamentalmente prórroga del término fijado por el art 29 del Decreto Ley 4416, antes del vencimiento del mismo. El Organismo licitante deberá resolver el pedido dentro de los tres (3) días de presentado; si no hubiese respuesta se entenderá por concedida la prórroga. La referida prórroga podrá solicitarse por única vez y por un plazo idéntico al original.

### II.6. Documentos a entregar por el contratista

Dentro de los cinco (5) días corridos desde la fecha del Contrato, salvo que se le haya dado otro plazo para el caso concreto, con carácter previo a la emisión de la Orden de inicio de las obras el Contratista deberá presentar:

1. Libro de Órdenes de Servicios, Notas de Pedidos, y Partes Periódicos, en tres (3) juegos de formularios foliados;
2. Las pólizas de seguros y recibos de pago requeridas en el presente Pliego.

## PLIEGO DE BASES Y CONDICIONES LEGALES GENERALES

3. El Informe de Personal establecido en el presente Pliego

4. Programa de Seguridad de la Obra que contemple el análisis de riesgo de cada una de las tareas, aprobado por la ART, para aquellas obras que tengan determinadas características de peligrosidad (Res. 231/96, Res. 35/98, Res. 319/99 de SRT) o para aquellas que el personal del organismo lo requiera; comunicación en forma fehaciente a su ART de la fecha de todo tipo de obra que emprendan;

5.- Programa de capacitación al personal en materia de Higiene y Seguridad, y; el organigrama del Servicio de Higiene y Seguridad y Medicina del Trabajo con fotocopia de la matrícula habilitante del profesional interviniente; todo ello de conformidad con la Ley N° 19587, Decreto Reglamentario N° 351/79, Decreto N° 911/96, Decreto N° 1338/96, y Resoluciones de la Superintendencia de Riesgos de Trabajo Nos 231/96, 51/97, 35/98 y 319/99, o de cualquier otra norma legal o reglamentaria que se dicte en el futuro.

6. Original del Contrato sellado por A.T.M. En caso contrario, el organismo podrá retener del primer pago, el total del importe de dicho gravamen con sus multas y actualizaciones de corresponder. Si el Contratista goza de exención de este tributo deberán igualmente sellar el Contrato, no bastando la presentación de constancia de exención.

### II.7.Cesión del contrato

Se podrá autorizar la cesión del Contrato en forma total o parcial, solamente cuando ésta se efectúe de acuerdo a lo estipulado en el Art. 33° del Decreto-Ley 4416/80 de Obras Públicas de la Provincia de Mendoza.

El Comitente podrá autorizar la transferencia o cesión del contrato en casos debidamente justificados.

El cesionario deberá reunir condiciones similares a las del cedente, quedando éste solidario y mancomunadamente responsable.

En ningún caso la cesión parcial o total del Contrato podrá hacerse sin previa autorización del Comitente que podrá rescindir el Contrato, con pérdida del depósito de garantía en ambos casos, si comprobare cualquier cesión parcial o total realizada sin su aprobación previa.

## PLIEGO DE BASES Y CONDICIONES LEGALES GENERALES

### CAPÍTULO III - PROYECTO. INICIO DE OBRA, DIRECCIÓN E INSPECCIÓN DE OBRA

#### III.1. Proyecto y Planos de Construcción

El nivel de desarrollo de la documentación de obra para llevar a cabo la ejecución de la obra, será el que se indica en el Pliego de Bases y Condiciones Particulares Legales.

Del Comitente dependerá todo lo que se refiera al desarrollo y confección de la documentación del Proyecto licitatorio contractual.

Antes de solicitar aprobación de replanteo, la Inspección de Obras debe contar con un juego completo de la documentación de obra aprobada por los organismos competentes en la materia, planos generales de construcción, replanteo, quedando a exclusivo cargo del Contratista, los gastos que demanden la conformación de toda esta documentación mencionada.

Quedan a cargo del Contratista la obtención de permisos y los gastos de cualquier naturaleza que demande esta tarea.

No cumplimentados en término estos requisitos, se aplicará las sanciones multa establecida en el Pliego de Bases y Condiciones Particulares Legales.

#### III.2. Confidencialidad y Propiedad Intelectual

Todos los datos aportados por el Organismo para la prestación del servicio se entenderán confidenciales, quedando estrictamente prohibido su uso o divulgación por parte del contratista.

Los informes, resultados, programas, especificaciones y cualquier otro antecedente que forme parte del alcance de los servicios contratados, y que sean desarrollados y/o preparados por el contratista, serán confidenciales y de propiedad exclusiva del Comitente, quedando ésta facultada para seguir usando dicha información tantas veces como lo estime necesario, sin que ello signifique pago adicional o indemnización alguna por este concepto, a lo cual el contratista presta expresa conformidad y renuncia a plantear oposición y/o reclamo legal alguno.

El Comitente queda facultada para seguir usando, tantas veces lo estime necesario, cualquier antecedente, resultado, dato, plano, gráfico, trabajo, proyecto o estudio que el Contratista haya ejecutado dentro del alcance de los servicios, sin que ello signifique pago adicional o indemnización alguna por este concepto, a lo cual el contratista presta expresa conformidad y renuncia a plantear oposición y/o reclamo legal alguno.

## PLIEGO DE BASES Y CONDICIONES LEGALES GENERALES

Si el trabajo efectuado por el Contratista no estuviere realizado en todo o parte y éste deja por cualquier motivo de desarrollar el trabajo encomendado, el Organismo podrá realizar o terminar, según sea el caso, el trabajo, en la forma que estime conveniente, no teniendo el contratista derecho a honorarios, pagos o indemnizaciones por esta realización o ejecución. Solamente se le pagará al Contratista el trabajo efectivamente realizado por él. No se pagará suma alguna por el uso que el Organismo haga de sus planos, proyecto o trabajos, quedando ésta facultada para hacerles las modificaciones que estime conveniente.

Los planos, especificaciones, estudios y cualquier otro antecedente escrito que esté relacionado directamente con el alcance de los servicios y que sean desarrollados y/o preparados por el Contratista a expensas del Comitente, como asimismo la propiedad intelectual de los mismos, serán de dominio del Comitente, a lo cual el contratista presta expresa conformidad y renuncia a plantear oposición y/o reclamo legal alguno.

### III.3. inicio de los trabajos. Orden de inicio de las obras

Una vez formalizada la firma del Contrato, y siempre que el Contratista hubiere entregado la totalidad de la documentación requerida en el art II.6 de este pliego se suscribirá el “Acta de Inicio”, fijando la fecha de manera fehaciente de la obra.

El Pliego de Especificaciones Técnicas Particulares determinará la documentación a presentar por el Contratista una vez emitida la Orden y el plazo para su cumplimiento.

La entrega del lugar o terreno a ocupar por las obras, se efectuará en oportunidad de la firma de la mencionada acta. Si se entregara en fecha distinta, se suscribirá un acta específica en la que conste dicha circunstancia.

Si la Contratista no concurriera a firmar el acta de inicio, sin causa justificada, se le notificará la fijación de una nueva fecha, bajo apercibimiento en caso de incomparecencia se considerará en la causal de rescisión prevista en la Ley N° 4416, por lo que el Comitente podrá rescindir el Contrato por culpa del Contratista, con pérdida de la Garantía de Cumplimiento del Contrato. Asimismo, se comunicará la rescisión al RACOP. En dicho caso, podrá adjudicarse el Contrato a la Oferta que siga en el orden de mérito en la convocatoria realizada.

### III.4. Representación del comitente - inspección de obras y sus atribuciones

#### III.4.1. Inspección de obra y/o Equipo de Inspección:

Dicho cargo podrá ser unipersonal o estar integrado por varias personas, las cuales



## PLIEGO DE BASES Y CONDICIONES LEGALES GENERALES

podrán actuar en forma individual, conjunta o indistintamente, de acuerdo a lo que determine el acto de designación.

Toda sustitución, modificación o nueva designación deberá notificarse fehacientemente al Contratista para que sea válidamente opuesta.

Tendrá a su cargo la supervisión, control y vigilancia directa de la calidad de los trabajos a ejecutar, el cumplimiento del contrato y verificación del avance del Plan de Trabajos de la obra por parte de la Contratista desde el momento en que se disponga el inicio de los trabajos y hasta la total terminación y recepción de los mismos. Para ello el Contratista deberá facilitar ampliamente su contralor y no podrá realizar actos que impidan o turben dicha tarea.

Tendrá facultades suficientes para actuar en la obra en nombre del Comitente y todo acto será considerado hecho en nombre y representación del Comitente

Estas inspecciones en ningún caso deslindarán la responsabilidad absoluta y excluyente que sobre la ejecución de las obras asume el Contratista.

En los Libros de Obras deberá constar Nombre y Apellido, Cargo dentro de la empresa, Teléfono y correo electrónico del Inspector de Obra o de los integrantes del Equipo de Inspección.

El Inspector de Obra tendrá siempre libre acceso a los obradores y depósitos del Contratista y Subcontratistas, a los efectos de supervisar los Trabajos efectuados y en ejecución y los materiales acopiados.

Sin perjuicio de lo antes expuesto, las autoridades superiores, podrán avocarse en las atribuciones conferidas al Inspector de Obra y realizar las inspecciones, observaciones e instrucciones que estimen necesarias.

La Contratista suministrará los informes que le requiera el Inspector de Obra sobre la clase y calidad de los materiales empleados o acopiados, y sobre el progreso, desarrollo y formas de ejecución de los Trabajos. Acatará las observaciones e instrucciones del Inspector de Obra sobre los Trabajos realizados que ésta encuentre defectuosos, así como sobre el reemplazo de materiales en desacuerdo con los Documentos Contractuales y la Ley.

### III.4.2 Inspector de Higiene y Seguridad y Medio Ambiente:

El Inspector de Obra designado en Higiene, Seguridad y Medio Ambiente por el Comitente realizará la supervisión de las obras en ejecución, observando se haga cumplir la legislación vigente en cuanto a higiene y seguridad y medio ambiente en los frentes de trabajo ; también tendrá siempre libre acceso a los obradores y depósitos del Contratista y Subcontratistas, a los efectos de supervisar que se dé cumplimiento a las normas de higiene y seguridad y medio ambiente.

Sin perjuicio de lo antes expuesto, las autoridades superiores, podrán avocarse en



## PLIEGO DE BASES Y CONDICIONES LEGALES GENERALES

las atribuciones conferidas al Inspector de Obra en Higiene, Seguridad y Medio Ambiente y realizar las inspecciones, observaciones e instrucciones que estimen necesarias.

### III.4.3. Representante Técnico

El Contratista designará, en forma permanente mientras dure la relación contractual, con el cargo de Representante Técnico, a un profesional matriculado de conformidad con la legislación vigente, de orientación acorde con la naturaleza de los trabajos a realizar según el Contrato, con autoridad suficiente para actuar en su nombre en todos los aspectos vinculados a la ejecución de las obras.

El Representante Técnico deberá contar, además, con la asistencia de profesionales con título habilitante para cada una de las restantes especialidades que incluyan las obras. Dicha asistencia deberá ser suficiente para que provea la adecuada supervisión de todos los trabajos que puedan estarse ejecutando simultáneamente.

Durante la ejecución de las obras y durante el tiempo posterior que la Inspección de Obras estime necesario, el Contratista proporcionará la supervisión necesaria para el debido cumplimiento de las obligaciones contractuales.

El representante técnico deberá dedicar todo su tiempo a la supervisión de las obras. Dicho representante recibirá, en representación del Contratista, órdenes e instrucciones

Todos los profesionales mencionados, que deberán ser propuestos por el Contratista, tendrán que contar con la aceptación del Comitente quien podrá en cualquier momento exigir que sean reemplazados. Este requerimiento no autorizará al Contratista a disponer la suspensión de la ejecución de los trabajos ni la disminución de su ritmo.

En caso de reemplazarse, por iniciativa del Contratista, al Representante Técnico o los profesionales o sustitutos antes mencionados, aquel lo hará saber con suficiente anticipación a la Inspección mediante comunicación fehaciente, asentada en el Registro de Notas de Pedido.

Toda la documentación que presente el Contratista a la Inspección de Obras deberá estar firmada por el Representante Técnico.

El Representante Técnico, o su asistente, deberá estar permanentemente en el lugar de las obras durante la ejecución de los trabajos y, cuando éstos no sean de su especialidad, también será obligatoria la presencia del profesional con competencia para los mismos. En casos de ausencias justificadas, los mismos deberán ser reemplazados con profesionales autorizados.

La ausencia injustificada en las obras del Representante Técnico, de los restantes profesionales o de sus reemplazantes, cuando su presencia corresponda, podrá hacer pasible al Contratista de la aplicación de las multas previstas, por cada día de ausencia, sin perjuicio de rescindir el Contrato por culpa del Contratista si aquellas fueran reiteradas y superaran los diez (10) días alternados o consecutivos.

## PLIEGO DE BASES Y CONDICIONES LEGALES GENERALES

El Contratista y su Representante Técnico, atenderán en forma continuada la Obra. Además de lo establecido en los Documentos Contractuales, el Representante Técnico asumirá las responsabilidades técnicas correspondientes al constructor, conforme Legislación nacional, provincial y las ordenanzas municipales vigentes.

El Representante Técnico, quien deberá presentar el certificado de habilitación profesional, deberá actuar en los casos en que medien resoluciones de orden técnico entre el Contratista y Comitente, tomar conocimiento de las órdenes de Inspección, firmar las Notas de Pedido y las Actas, conformar las mediciones y cálculos para las certificaciones de la Obra, firmar los Elaborados y Conforme a Obra, y cumplir los demás deberes establecidos en el presente Pliego, en el Decreto - Ley N° 4.416 y normas complementarias, actuando como mandatario del Contratista con facultades necesarias para representarlo en todos los asuntos técnicos y administrativos referidos a los proyectos, a los trabajos y las obras y su posterior puesta en marcha, operación y mantenimiento, y hasta la terminación de las obligaciones contractuales.

En horas de trabajo permanecerá en Obra un representante del Contratista, Encargado de Obra, profesional o técnico capaz para recibir y hacer cumplir como dadas al Contratista en persona, todas las instrucciones y observaciones emanadas de Órdenes de Inspección o de comunicados de Dirección Técnica.

### III.4.4. Encargado o Jefe de Obra:

Cuando el Comitente lo estime conveniente, podrá solicitar al contratista, en función de la envergadura y/o complejidad de la Obra, la designación de un Encargado de Obra, quien deberá estar presente en todos los casos en que medien resoluciones de orden técnico entre el Contratista y Comitente asistir y efectuar el replanteo de la Obra, notificarse de las Órdenes de Inspección, resolver los problemas técnicos de la Obra de acuerdo con el Inspector de Obra, participar en las mediciones de Obra, controlar la marcha y ejecución de los Trabajos conforme las condiciones contractuales. Todas las gestiones mencionadas son sólo enunciativas, pero no limitativas de sus responsabilidades. Las actuaciones del Encargado de Obra serán refrendadas con su firma.

El incumplimiento de sus obligaciones, por parte del Representante Técnico o del Encargado de Obra, harán pasible al Contratista de multas conforme lo indicado en el Pliego de Condiciones Particulares en cada oportunidad que esto suceda, y su conducta será tenida en cuenta como antecedente desfavorable en la consideración de la calificación del Contratista.

Cuando, a juicio del Inspector de Obra, el Encargado de Obra no reuniera aptitudes suficientes para vigilarla o dirigirla, o no diera buen cumplimiento a su cometido, el Contratista designará otro Encargado de Obra, a satisfacción del Inspector de Obra.

## PLIEGO DE BASES Y CONDICIONES LEGALES GENERALES

El Comitente, podrá exigir que el Contratista acredite profesionales especialistas en determinadas disciplinas, los cuales, conjuntamente con el Representante Técnico y el Director Técnico, avalarán con su firma los informes técnicos referidos a la especialidad.

### III.5. Comunicaciones entre el comitente y el contratista

El Contratista proveerá, de tres (3) libros foliados por triplicado (dos hojas móviles y una fija) que se destinarán a registrar todas las comunicaciones por escrito entre la Inspección y el Contratista.

Se consignarán por su número de orden y fecha correlativas, indicando emisor y destinatario; toda enmienda o raspadura será debidamente aclarada y testada.

No tendrán validez las comunicaciones que entre ellos se realizaren verbalmente.

En caso de resultar conveniente, los libros podrán estar conformados por hojas de salida de computadoras, numeradas correlativamente y por triplicado, tamaño IRAM A-4, la Inspección de Obra fijará el tamaño de letra y formato general del documento, así como permitir el uso de firma digital según lo indicado en el Pliego de Bases y Condiciones Particulares.

A partir de la suscripción del acta de inicio de los trabajos, las comunicaciones referentes a la ejecución de las obras se realizarán entre el Comitente y el Contratista a través de los siguientes documentos:

Libro de Órdenes de Servicios: documento mediante el cual la Inspección de Obras se comunicará con el Representante Técnico del Contratista. Se emitirán por triplicado con numeración correlativa, con la firma de la Inspección de Obras y la constancia de la recepción del original por el Representante Técnico del Contratista.

Las Órdenes de Servicio tendrán el carácter obligatorio común a todos los documentos del contrato. Serán dadas dentro de las estipulaciones del mismo y no implicarán modificaciones en las obras ni ejecución de trabajos adicionales salvo el caso en que se hiciera manifestación expresa de lo contrario, en cuyo caso se procederá de acuerdo a las estipulaciones del Capítulo VIII de la Ley de Obras Públicas N° 4.416, Decreto Reglamentario N° 313/81.

Notas de Pedidos: documento mediante el cual el Representante Técnico del Contratista se comunicará con la Inspección de Obras. Se emitirán por triplicado, con numeración correlativa, con la firma del Representante Técnico del Contratista y la constancia de la recepción del original por la Inspección de Obras.

Libro de Órdenes de Servicio de Higiene, Seguridad y Medio Ambiente: Cada obra contará con un libro de Órdenes de Servicio de Higiene, Seguridad y Medio Ambiente. Este libro será independiente y cumplirá con las mismas características legales y procedimientos determinados en el presente artículo.

Partes Periódicos (diario, semanal o mensual a criterio del Comitente): documento

## PLIEGO DE BASES Y CONDICIONES LEGALES GENERALES

mediante el cual se harán constar las novedades técnicas que se produzcan en las obras, en su ritmo, en su grado de avance y de toda circunstancia u ocurrencia que se considere de importancia. Su registro se emitirá por triplicado, con numeración correlativa, con la firma de la Inspección de Obras y/o el Representante Técnico del Contratista.

Libro de Actas: La Inspección llevará un libro que se destinará al asiento de las Actas que se labren en cada etapa de la obra, relativas al cumplimiento sucesivo del Contratista a las exigencias del contrato y de los convenios especiales que se concierten entre el Comitente y el Contratista, dentro de sus respectivas atribuciones.

De cada una de las comunicaciones registradas en los libros mencionados, se destinará una copia para el Comitente y otra para el Contratista, quedando los originales en los respectivos libros, en poder del Inspector de Obra.

En ningún caso la falta de respuesta por parte del Comitente será considerada como aprobación tácita, debiendo el Contratista al vencimiento del plazo inicial de respuesta enviar un recordatorio al Comitente de que existe una comunicación pendiente de respuesta.

Si contados cinco (5) días corridos a partir de la emisión del recordatorio de pendencia de respuesta por el Contratista, el Comitente no emite respuesta alguna, será considerada como rechazada.

### III.6. Cumplimiento de órdenes

Salvo aclaración explícita en contrario, se entenderá que las órdenes y comunicaciones asentadas en el libro respectivo estarán dadas dentro de las estipulaciones del Contrato y tendrán carácter obligatorio común a todos los documentos del mismo, y que no importarán modificación de lo pactado ni enmiendas a trabajos adicionales debidamente aprobados.

Las Partes están obligadas a acusar recibo de cada comunicación y firmarlas cada vez que sea requerido.

En caso que el Contratista se negare a recibir Órdenes de la Inspección, se hará pasible a la aplicación de multas conforme se establece en el Pliego de Bases y Condiciones Particulares Legales.

El Contratista está obligado a dar inmediato cumplimiento a las Órdenes de Servicio que reciba.

En aquellos casos en los cuales el contratista plantee una disconformidad, se instrumentará mediante Nota de Pedido en el plazo de dos días de notificado y con los debidos fundamentos. Pasados los dos días el contratista perderá todo derecho a reclamo. En cualquier caso, si el Comitente ratifica la orden observada, el Contratista deberá cumplirla de inmediato, reservándose los derechos que lo asistan por los gastos o perjuicios que estime producidos por la orden.

## PLIEGO DE BASES Y CONDICIONES LEGALES GENERALES

Toda Orden de Servicio y/u observación no contestada dentro de dos días de extendida, se dará por aceptada y entrará a formar parte del contrato sin implicar retribución adicional, salvo expresa indicación en contrario.

Transcurrido ese lapso sin haber hecho uso de ese derecho, la Orden de Inspección quedará firme y, por lo tanto, el Contratista no podrá luego efectuar ulteriores reclamos por ese concepto.

Si se negare a ello el Comitente podrá mandar ejecutar en cualquier momento a costa del Contratista los trabajos ordenados, deduciéndose el importe resultante del próximo certificado que se le extienda o del fondo de reparo si fuere necesario, además de aplicarse una multa cuyo monto se especifica en el Pliego de Bases y Condiciones Particulares Legales.

Las órdenes de servicio podrán ser notificadas en el domicilio electrónico constituido por el Contratista.

### III.7. Atribuciones de la inspección

La inspección tendrá siempre libre acceso a los obradores y depósitos del Contratista, a los efectos de revisar los trabajos efectuados y en ejecución y los materiales acopiados; el Contratista suministrará los informes que le requiera la Inspección sobre la clase y calidad de los materiales empleados y/o acopiados, el progreso, desarrollo y formas de ejecución de los trabajos, el costo unitario de los mismos, copia de las facturas de gastos realizados y de las cartas de porte de todo el plantel, equipos y materiales destinados a las obras; acatará las observaciones e instrucciones de la Inspección sobre los trabajos realizados que encuentre defectuosos, así como sobre el reemplazo de materiales en desacuerdo con los Pliegos de Condiciones.

La Inspección tendrá atribuciones de supervisión sobre los campamentos de obra, debiendo el Contratista aceptar las disposiciones de la misma al respecto.

### III.8. Movilidad, mediciones y ensayos

El Contratista pondrá a disposición de la Inspección, por su exclusiva cuenta, el personal, instrumental, material, medio de movilidad y elementos necesarios para efectuar los replanteos, mediciones, tomas de muestras de materiales, ensayos y demás actividades inherentes a la obra, desde la firma del Acta de replanteo o replanteo parcial, hasta la recepción definitiva de la obra, según lo establecido en el Pliego de Especificaciones/Condiciones Particulares.

Los pliegos de Especificaciones/Condiciones Particulares establecerán las fechas en que deben entregarse los elementos, equipos y movilidad, pudiendo incluso requerirlos en el acto de firma del Contrato, como condición excluyente del mismo.



## PLIEGO DE BASES Y CONDICIONES LEGALES GENERALES

### CAPÍTULO IV- ORGANIZACIÓN DEL OBRADOR

#### IV.1. Comodidades para la inspección

El Contratista deberá construir o proveer las instalaciones necesarias para el funcionamiento del Servicio de Inspección de Obras, de acuerdo a las exigencias estipuladas en el Pliego de Condiciones Particulares. Todos estos locales deben cumplir las exigencias de la Ley y Decreto Reglamentario sobre Seguridad e Higiene Industrial, con conservación y limpieza a exclusivo cargo del Contratista.

Los gastos que se originen por la construcción, montaje, y desmontaje o demolición de las instalaciones, provisión de elementos y mantenimiento de la limpieza diaria de la oficina y baño de la Inspección, serán por cuenta exclusiva del Contratista, considerándose su costo dentro del monto total de la obra.

Todas y cada una de las comodidades que sean requeridas por el Comitente en los Pliegos de Bases y Condiciones Particulares Legales deberán ser entregadas y puestas a disposición de la inspección el día de suscripción el acta de inicio o replanteo de la obra, según corresponda, dejando constancia de tal situación.

#### IV.2. Letrero de obra

Dentro de los diez (10) días corridos de labrada el Acta de Replanteo o Iniciación de Obras, el Contratista deberá proveer y colocar un (1) letrero de obra o la cantidad necesaria acorde a las características de la obra, con las leyendas y dimensiones indicadas en el plano tipo contractual respectivo.

La administración antes del inicio de la obra proporcionará el diseño, medidas y características del letrero de obra.

El letrero deberá indicar que la obra se afronta con los fondos del FIDEICOMISO DE ADMINISTRACIÓN DE LOS FONDOS POR RESARCIMIENTO DE LOS DAÑOS DE LA PROMOCIÓN INDUSTRIAL e incluir el logo del Gobierno de la Provincia de Mendoza.

También deberá proveer el sistema señalético que oportunamente indique el Pliego de Bases y Condiciones Particulares Legales.

La Inspección indicará el lugar donde deberán ser emplazados y permanecerán instalados hasta la fecha de Recepción Definitiva de la Obra; dentro de los treinta (30) días de operada ella el Contratista deberá retirar el letrero que quedará de su propiedad.

El incumplimiento de la colocación o retiro en los plazos fijados, dará lugar a la



## PLIEGO DE BASES Y CONDICIONES LEGALES GENERALES

aplicación al Contratista de una multa, cuyo monto se especifica en el Pliego de Bases y Condiciones Particulares Legales.

### IV.3. Entrada, vigilancia y alumbrado

La entrada a la Obra será prohibida por el Contratista a toda persona ajena a la misma, o que no exhibiere autorización a su nombre firmada por la Inspección o quien el Comitente indique.

El Contratista establecerá una vigilancia continua para prevenir deterioros, hurtos o robos de materiales y estructuras propias o ajenas. A tales efectos es responsabilidad del contratista evaluar la zona donde se ubicará la obra a fin de considerar la cantidad de personal de vigilancia y medidas especiales DE SEGURIDAD a adoptar.

Todos los costos que ello demande, serán por cuenta y cargo del contratista.

En cumplimiento de lo referido en este artículo, El Contratista deberá según corresponda (a su costo) tomar medidas especiales de precaución y colocar luces, vallados y avisos de peligro en todos aquellos lugares que durante el transcurso de la obra hicieren temer accidentes, robos, hurtos, daños a personas o bienes, etc.

La inspección podrá exigir al Contratista la adopción de las medidas descriptas, cuando el contratista incumpliere lo exigido en este artículo.

Todo lo indicado en este artículo se cumplirá hasta la Recepción Provisoria de la Obra.

### IV .4. Instalaciones de agua y electricidad para la obra

El Contratista gestionará y abonará a su cargo la provisión del agua y energía eléctrica para la Obra y demás servicios del obrador, con las necesarias previsiones de seguridad reglamentarias.

En caso de no contar en la zona de construcción de la obra, con los servicios de agua corriente y energía eléctrica, el Contratista deberá proveer por su exclusiva cuenta y anticipadamente la provisión de agua potable para el personal obrero e Inspección, y agua para la fabricación de hormigones, mezclas y lavados en general. No estará permitido bajo ningún concepto ni circunstancia el uso de agua de acequias o canales de riego para la fabricación de hormigones y mezclas, ni otro tipo de uso en obra.

Asimismo, correrá por exclusiva cuenta del Contratista la provisión de cualquier tipo de fuentes de energía eléctrica para el correcto abastecimiento del servicio para la Obra.

## PLIEGO DE BASES Y CONDICIONES LEGALES GENERALES

### IV. 5. Depósito y talleres

El Contratista construirá a su cargo los depósitos adecuados y seguros para guardar los materiales acopiados, de acuerdo a como indique la Inspección de Obra. Los materiales no se acomodarán en forma inadecuada para su estabilidad y resistencia y no se someterán los entresijos a sobrecargas mayores a las que han sido calculadas. Estará prohibido depositar tierra y otros materiales fuera de la valla del obrador.

En caso que fuera necesario, deberá instalar un taller mecánico de obra equipado para ejecutar rápidamente las reparaciones de los medios auxiliares de cuyo funcionamiento dependa el avance de la obra.

Por otra parte, el Contratista dispondrá de una reserva adecuada de materiales, artículos y piezas de repuestos necesarios para la obra.

### IV.6. Andamios y normas de seguridad - Según Dec. Nac. 911/96

Los andamios como conjunto y cada uno de sus elementos componentes deberán estar diseñados y contruidos de manera que garanticen la seguridad de los trabajadores. El montaje debe ser efectuado por personal competente bajo la supervisión del responsable de la tarea. Los montantes y travesaños deben ser desmontados luego de retirarse las plataformas.

Todos los andamios que superen los SEIS METROS (6 m.) de altura, a excepción de los colgantes o suspendidos, deben ser dimensionados en base a cálculos.

A tal efecto deberán satisfacer, entre otras, las siguientes condiciones:

- a) Rigidez.
- b) Resistencia.
- c) Estabilidad.
- d) Ser apropiados para la tarea a realizar.
- e) Estar dotados los dispositivos de seguridad correspondientes.
- f) Asegurar inmovilidad lateral y vertical.

Las plataformas situadas a más de DOS METROS (2 m.) de altura respecto del plano horizontal inferior más próximo, contarán en todo su perímetro que dé al vacío, con una baranda superior ubicada a UN METRO (1 m.) de altura, una baranda intermedia a CINCUENTA CENTIMETROS (50 cm.) de altura, y un zócalo en contacto con la plataforma. Las barandas y zócalos de madera se fijarán del lado interior de los montantes.

La plataforma debe tener un ancho total de SESENTA CENTIMETROS (60 cm.) como mínimo y un ancho libre de obstáculos de TREINTA CENTIMETROS (30 cm.) como mínimo, no presentarán discontinuidades que signifiquen riesgo para la seguridad de los trabajadores.

## PLIEGO DE BASES Y CONDICIONES LEGALES GENERALES

La continuidad de una plataforma se obtendrá por tablonos empalmados a tope, unidos entre sí mediante un sistema eficaz, o sobrepuestos entre sí CINCUENTA CENTIMETROS (50 cm.) como mínimo. Los empalmes y superposiciones deben realizarse obligatoriamente sobre los apoyos.

Los tablonos que conformen la plataforma deben estar trabados y amarrados sólidamente a la estructura del andamio, sin utilizar clavos y de modo tal que no puedan separarse transversalmente, ni de sus puntos de apoyo, ni deslizarse accidentalmente. Ningún tablón que forme parte de una plataforma debe sobrepasar su soporte extremo en más de VEINTE CENTIMETROS (20 cm.).

Las plataformas situadas a más de DOS METROS (2 m.) de altura respecto del plano horizontal inferior más próximo, con riesgo de caída, deben cumplir con el capítulo Lugares de Trabajo, ítem Protección contra la caída de personas.

El espacio máximo entre muro y plataforma debe ser de VEINTE CENTIMETROS (20 cm.). Si esta distancia fuera mayor será obligatorio colocar una baranda que tenga las características ya mencionadas a una altura de SETENTA CENTIMETROS (70 cm.).

Los montantes de los andamios deben cumplir las siguientes condiciones:

- Ser verticales o estar ligeramente inclinados hacia el edificio.
- Estar colocados a una distancia máxima de TRES METROS (3 m.) entre sí.
- Cuando la distancia entre DOS (2) montantes contiguos supere los TRES METROS (3 m.), deben avalarse mediante cálculo técnico.
- Estar sólidamente empotrados en el suelo o bien sustentados sobre calces apropiados que eviten el deslizamiento accidental.
- La prolongación de los montantes debe ser hecha de modo que la unión garantice una resistencia por lo menos igual a la de sus partes.

### ANDAMIOS COLGANTES

Cuando las plataformas de trabajo estén suspendidas de un equipo de izar, deben contar con un sistema eficaz para enclavar sus movimientos verticales.

Para la suspensión de los andamios colgantes se respetará lo establecido en los ítems relativos a Cables, Cadenas, eslingas, cuerdas y ganchos de la presente norma legal.

El responsable de la tarea será el encargado de verificar, previo a su utilización que el andamio y sus elementos componentes se encuentren en buenas condiciones de seguridad de acuerdo al uso y a la carga máxima a soportar.

Los trabajadores deben llevar puestos cinturones de seguridad con cables salvavidas amarrados a un punto fijo que sea independiente de la plataforma y del sistema de suspensión.

## PLIEGO DE BASES Y CONDICIONES LEGALES GENERALES

### IV.7. Equipos y enseres

El Contratista usará métodos, equipos, encofrados, y todo tipo de enseres de trabajo en cantidad y calidad que, a juicio de la Inspección, aseguren una ejecución y un acabado satisfactorio, y la terminación de la obra dentro de los plazos fijados en el Contrato.

Deberá tener además en cuenta el cumplimiento de normas de Higiene y Seguridad en el trabajo, tales como: cascos, guantes, calzados, protecciones según correspondiere, etc.

El hecho de que la Inspección no hubiere formulado observaciones al respecto, no eximirá al Contratista de su responsabilidad por la mala calidad de las obras ejecutadas o por la demora en terminarlas.

Si la Inspección de Obra considerara que los equipos, materiales y/o métodos de trabajo resultasen insuficientes, ineficaces y/o inadecuados podrá ordenar su reemplazo y/o adecuación a costa de la Contratista, a los efectos de terminar la obra en tiempo, forma y con la calidad exigida en pliegos.

El equipo declarado por el oferente tiene carácter indicativo mínimo, debiendo en caso que fuera necesario para terminar la obra en tiempo y forma, disponer de equipo adicional el que será a costa de la Contratista, sin reconocimiento de ningún tipo.

Todos los materiales y equipos que se ingresen deberán afectarse exclusivamente a las necesidades propias de la Obra. La conformidad que se hubiere otorgado a los materiales y equipos propuestos por el Contratista en su Oferta no implica responsabilidad alguna para el Comitente en el caso en que debieran ser aumentados, modificados o cambiados, total o parcialmente, antes o durante la ejecución del Contrato para cumplir con el Plan de Trabajos. Cualquier cambio que resulte necesario realizar para satisfacer los requerimientos del Contrato será a exclusivo cargo del Contratista.

### IV.8. Escombros y limpieza

Estará prohibido arrojar escombros residuos desde alturas superiores a tres (3) metros. Desde mayor altura se utilizarán conductos de descarga. No se podrán moler los materiales provenientes de escombros o residuos.

El mantenimiento del orden del obrador, y la limpieza de la Obra y de todo el terreno, se harán en forma permanente.

El Contratista ejecutará además una limpieza general completa y perfecta antes de la Recepción Provisoria de la Obra, debiendo también entregar todo el terreno completamente limpio y libre de residuos.

Cumplida la Recepción Provisoria, el Contratista procederá al inmediato retiro de

## PLIEGO DE BASES Y CONDICIONES LEGALES GENERALES

todas las instalaciones y construcciones del obrador.

Será obligatorio el mantenimiento y control del orden y limpieza en toda obra, debiendo disponerse los materiales, herramientas, desechos, etc., de modo que no obstruyan los lugares de trabajo y de paso.

Deben eliminarse o protegerse todos aquellos elementos punzo-cortantes como hierros, clavos, etc., que signifiquen riesgo para la seguridad de los trabajadores y las demás personas que frecuenten la obra.

### IV.9. Seguridad contra incendio

La prevención y protección contra incendio en las obras, comprende el conjunto de condiciones que se debe observar en los lugares de trabajo y todo otro lugar, vehículo o maquinaria, donde exista riesgo de fuego.

El responsable de Higiene y Seguridad definirá la tipología y cantidad mínima de elementos de protección y de extinción de incendios y deberá inspeccionarlos con la periodicidad que asegure su eficaz funcionamiento

**Los objetivos a cumplir son:**

- a) Impedir la iniciación del fuego, su propagación y los efectos de los productos de la combustión.
- b) Asegurar la evacuación de las personas.
- c) Capacitar al personal en la prevención y extinción del incendio.
- d) Prever las instalaciones de detección y extinción.
- e) Facilitar el acceso y la acción de los bomberos.

El responsable de Higiene y Seguridad debe inspeccionar, al menos una vez al mes, las instalaciones, los equipos y materiales de prevención y extinción de incendios, para asegurar su correcto funcionamiento.

Los equipos e instalaciones de extinción de incendios deben mantenerse libres de obstáculos y ser accesibles en todo momento. Deben estar señalizados y su ubicación será tal que resulten fácilmente visibles.

Se colocarán avisos visibles que indiquen los números de teléfonos y direcciones de los puestos de ayuda más próximos (bomberos, asistencia médica y otros) junto a los aparatos telefónicos y áreas de salida.

Los perjuicios que pudiese sufrir el Contratista por esta causa, no serán motivo de reclamos de ningún orden por parte del mismo, ni causal justificativa de ampliación de plazo.



## PLIEGO DE BASES Y CONDICIONES LEGALES GENERALES

### IV.10. Seguros de trabajo

#### a) Seguros de Riesgo del Trabajo

Personal del Contratista: De acuerdo a la Ley 24.557, el Contratista antes del inicio de la obra, deberá acreditar ante el Comitente la cobertura de accidentes de trabajo de la totalidad de su personal a través de las Aseguradoras de Riesgo de Trabajo (A.R.T.). Se deberá incluir una manifestación expresa de la Aseguradora de Riesgos del Trabajo de no repetición contra el Comitente por los riesgos vinculados a la Obra.

Personal de la Inspección de Obra, Dirección Técnica y administrador de contrato: El personal de la Inspección de Obra, deberá ser asegurado por el Contratista, a su cargo, contra accidentes de trabajo. Las pólizas serán individuales y transferibles y deberán cubrir los riesgos de incapacidad transitoria, incapacidad permanente y muerte. Las indemnizaciones se establecerán en la proporción que determine el régimen legal vigente. Esas indemnizaciones deberán ser entregadas en efectivo al asegurado y en caso de muerte a sus beneficiarios o herederos.

El Comitente comunicará al Contratista, antes de la iniciación de la obra, la nómina del personal que debe ser asegurado, con sus respectivas remuneraciones.

Será por cuenta del Contratista, los gastos derivados de actualizaciones, ampliaciones de plazos motivados por Trabajos Adicionales o causas no imputables al Comitente, que demande el seguro para el personal de Inspección de la Obra, Dirección Técnica y Administrador de contrato.

Cuando el Comitente introduzca cambios en su personal, el Contratista deberá entregar las pólizas correspondientes a los nuevos agentes incorporados, dentro de los (5) cinco días hábiles de la fecha en que se lo notifique del cambio. El atraso en la entrega de las pólizas correspondientes a nuevos agentes de la Inspección y Dirección Técnica dará lugar a la aplicación de la multa equivalente al incumplimiento de una Orden de Servicio.

#### b) Seguros de Accidentes Personales

Deberá cubrir al personal de Inspección afectado a Obra, a terceros que ingresen a la Obra de manera eventual y a quienes ejecuten trabajos sin relación de dependencia con la Contratista o eventuales subcontratistas. Las sumas aseguradas y riesgos, serán definidos en el Pliego de Condiciones Particulares.

La póliza deberá designar al Comitente como beneficiario en primer término por cualquier obligación legal que pudiera existir.



## PLIEGO DE BASES Y CONDICIONES LEGALES GENERALES

c) Seguro Todo Riesgo Construcción y/o Montaje

Deberá amparar los riesgos inherentes a la Obra, asegurando toda pérdida o daño a los bienes asegurados por cualquier causa y por el monto que fije el Pliego de Condiciones Particulares. En caso de que el monto de la póliza no alcance a cubrir los daños provocados, la diferencia resultante será asumida por el Contratista.

d) Seguro de Responsabilidad Civil

Constituido por el monto que establezca el Pliego de Condiciones Particulares, a nombre de la Contratista y el del Comitente, manteniendo a éste último cubierto por toda pérdida y/o reclamo por lesiones, daños y perjuicios causados a cualquier persona y/o bienes de cualquier clase, que puedan producirse como consecuencia de la ejecución y mantenimiento de las obras; y por todo reclamo judicial y gastos de cualquier naturaleza, en relación con ello. En caso de que dicho seguro no cubra los daños, éstos deberán ser cubiertos por el Contratista.

e) Otros seguros

El Comitente se reserva el derecho de exigir otros seguros que, en virtud de la contratación pudiesen ser requeridos.

f) Vigencia de los Seguros

Los seguros antes mencionados deberán estar vigentes desde el inicio de ejecución de los trabajos hasta la recepción Definitiva de la Obra. En caso de que el Contratista deba realizar trabajos durante el periodo de garantía, antes del inicio de dichos trabajos, deberá acreditar ante el Comitente la vigencia de los seguros mencionados.

g) Requisitos de los Seguros

Todas las pólizas antes mencionadas, deberán incluir Cláusula de No Repetición, ser contratados en compañías habilitadas de primera línea a satisfacción del Comitente, y en caso de anulación o cambio, la Contratista debe notificar al Comitente con un plazo mínimo de quince (15) días de anticipación.

h) Incumplimientos en la Presentación de los Seguros

Si el Contratista no presentase los seguros señalados o no cumpliera con alguno de los requisitos precedentemente descriptos, no podrá dar inicio a los trabajos contratados, siendo de su exclusiva responsabilidad las consecuencias que esta situación genere. En caso de que tal circunstancia se configure con posterioridad al inicio de Obra, no se liquidará ningún certificado mientras no se hayan presentado las pólizas de seguros mencionadas en este artículo; en caso de que la situación de incumplimiento se mantenga, se procederá a la suspensión de los trabajos, con cargo al Contratista, pudiéndose inclusive llegar a la rescisión del Contrato.

i) Responsabilidad

## PLIEGO DE BASES Y CONDICIONES LEGALES GENERALES

La contratación de seguros por parte del Contratista no disminuye la responsabilidad de éste, quien resulta responsable directo de todas las obligaciones establecidas en el contrato y de los daños que se produzcan.

La existencia de los seguros no limita ninguna responsabilidad u obligación del Contratista. En consecuencia, el Contratista se hará cargo de cualquier franquicia o descubierto que el seguro contenga, así como de toda suma exigible en exceso o en defecto de las sumas aseguradas, o por cualquier riesgo no cubierto por las pólizas contratadas.

El Contratista mantendrá indemne al Comitente y/o a sus funcionarios y/o sus empleados, por cualquier suma que cualquiera de ellas se viese obligadas a pagar a terceros o dependientes con motivo de su responsabilidad y/o por incumplimiento del régimen de seguros.

### IV.11. Plan de manejo del ambiente

El Proponente deberá presentar en la Memoria Descriptiva de la Obra, un Plan Manejo del Ambiente, en la documentación detallada del Sobre N° 1 y en cumplimiento del inc. i) del Art. 21° del Decreto-Ley 4416/80 de Obras Públicas de la Provincia de Mendoza, y lo requerido en este Pliego.

Dicho Plan deberá dar cumplimiento a las prescripciones previstas en la Ley Provincial del Ambiente 5961/92, su Decreto reglamentario 2109/94, la Ley Provincial 5.917 de Gestión de Residuos Peligrosos, el Decreto 2625/99, la Ley Nacional 25.612 de Gestión de Integral de Residuos Industriales y de actividades de servicios y las normas que en futuro se dicten o las replacen y un Plan de Gestión Ambiental, acorde a la Resolución Final o DIA emitida por la Unidad de Evaluaciones Ambientales o el Municipio en donde se llevará a cabo la obra.

A tales efectos el Contratista deberá presentar, a satisfacción del Comitente:

1. Programa detallado para el Control Ambiental conforme los Procedimientos para la Protección y Control Ambiental.
2. Programa para la mitigación de los efectos ambientales, cuando exista Estudio de Impacto Ambiental para la Obra.

El Comitente ejercerá el control del cumplimiento de dicho plan a lo largo de la ejecución de la misma.

## CAPÍTULO V - EJECUCIÓN DE LA OBRA

## PLIEGO DE BASES Y CONDICIONES LEGALES GENERALES

### V.1. Planes de trabajo e inversiones

Previo a la iniciación de las obras, el Contratista presentará a la Inspección, para su aprobación, el Plan de Trabajo de Obra y el Plan de Inversiones con las mismas características que el presentado al acto licitatorio, pero adaptándolos a la real fecha de iniciación de las obras, debiendo respetar y cumplir las condiciones y especificaciones técnicas y planos que componen el Proyecto

El Comitente sólo podrá modificar el Plan de Trabajo de Obra, cuando técnicamente pudiere perjudicar a la obra, interrumpir servicios públicos o alterar el desarrollo de los trabajos y deberá contar con aprobación expresa de autoridad competente, para adquirir legitimidad contractual.

Los plazos fijados para cada trabajo en los planes mencionados serán tratados en forma análoga al plazo de obra, pero tomando sólo en consideración la parte de obra que debió ejecutarse y la multa será proporcional y estará fijada en el Pliego de Bases y Condiciones Particulares Legales, en un todo de acuerdo a lo establecido en el artículo 35 del Decreto-Ley 4416.

Los trabajos deberán ser ejecutados de manera continua, manteniendo un criterio lógico de avance de los trabajos. El Contratista planeará y será responsable de los métodos de trabajo y de la eficiencia de los equipos empleados en la construcción, que deberán tender a asegurar el ritmo de trabajo apropiado y de calidad satisfactoria.

En cualquier caso, que la Inspección notara que el número de obreros, equipos y máquinas, plantel de herramientas y materiales acopiados fuesen insuficientes para la terminación de la obra en el plazo estipulado, o para cumplir el desarrollo diagramado, ordenará por escrito al Contratista su aumento, de modo de dar cumplimiento al contrato.

Lo anterior no exime al Contratista de la responsabilidad de sus obligaciones en lo que se refiere a buena calidad de trabajo, celeridad del mismo y seguridad de los equipos, siendo el único responsable por la eficiencia y adaptabilidad del plantel y método empleados.

### V.2. Prórroga del plazo de terminación de la obra

El Contratista podrá solicitar que se le consideren prórrogas de plazos por razones de fuerza mayor o imprevisible, siempre que acredite los extremos exigidos por el Art. 46 de la Ley 4.416, y se denuncie el hecho en el plazo establecido en dicha normativa.

No se considerarán prórrogas de plazos por razones climáticas, salvo las de características excepcionalmente adversas que excedan los valores promedios de máximos y mínimos (temperatura, lluvias y vientos) de los últimos cincuenta (50) años computados sobre la información concedida por el Servicio Meteorológico Nacional.

En el caso de que se otorgasen prórroga de los plazos, el Contratista deberá

## PLIEGO DE BASES Y CONDICIONES LEGALES GENERALES

presentar un Programa de Construcción modificadorio de conformidad con las Especificaciones Técnicas y su correspondiente plan de certificaciones, en el que se considerará el total de las prórrogas concedidas.

En ningún caso las prórrogas de plazos darán derecho alguno al Contratista a reclamar mayores costos, o pago de adicionales de cualquier otro concepto.

### V.3. Paralización de la obra. Obligaciones del contratista

El Contratista habrá de paralizar la ejecución de la Obra o de cualquiera de sus partes cuando el Comitente considere necesario. Durante dicha paralización, protegerá y asegurará la Obra, o la parte de ella suspendida, debiendo reubicar sus recursos de trabajo (maquinarias, mano de obra, etc.) en otras partes o frentes de Obra. Por ello se reconocerán los costos reales que pudieran ocasionarse al Contratista con motivo de las suspensiones y mientras duren estas, pero no por conceptos como daños y perjuicios, lucro cesante o daño emergente.

### V.4. Trabajos de acuerdo a su fin

El Contratista ejecutará los trabajos para que resulten enteros, completos y adecuados a su fin en la forma que se infiere de los planos, las especificaciones y los demás documentos del Contrato. Aunque en los planos no figuren o en las especificaciones no se mencionen todos los detalles necesarios al efecto, el Contratista no tendrá derecho a pago de adicional alguno, sin menoscabo de su derecho de cobro que correspondiere por trabajos adicionales o modificaciones ordenadas por el Comitente.

El Contratista deberá, con el cuidado y la diligencia debida, proyectar, ejecutar y terminar las obras y subsanar cualquier defecto de las mismas, de acuerdo con las estipulaciones del Contrato y a las reglas del arte del buen construir, en los términos del Art. 43 2do párrafo de la Ley N° 4.416.

El Contratista deberá aportar toda la supervisión, mano de obra, materiales, maquinaria y cualquier otra cosa, de naturaleza temporal o permanente, que sean requeridos para dichas obras, su ejecución, terminación y subsanación de defectos, en la medida en que la necesidad de la aportación de las mismas esté especificada o se deduzca razonablemente del Contrato.

Garantizará la buena calidad de los materiales y responderá por los vicios, defectos, degradaciones y averías que pudieren experimentar los materiales empleados y las obras, aún por efecto de la intemperie, quedando a su exclusivo cargo el reparo de todos los desperfectos hasta la recepción definitiva de las obras, ello sin perjuicio de la

## PLIEGO DE BASES Y CONDICIONES LEGALES GENERALES

responsabilidad prevista en los Artículos 1273, 1274, 1275, 1276 y 1277 del Código Civil y Comercial de la Nación.

Ejecutará los trabajos de tal suerte que resulten enteros, completos, encuadrados en las reglas del arte del buen construir y adecuados a su fin, en la forma que se infiere de los planos, las especificaciones técnicas y demás documentos del Contrato, aunque en los planos no figuren o las especificaciones técnicas no mencionen todos los detalles necesarios al efecto.

El Contratista será responsable de la correcta interpretación de los distintos documentos técnicos y responderá de los defectos que puedan producirse durante la ejecución y conservación de las obras hasta su recepción final. Deberá comunicar a la Inspección, antes de iniciar el trabajo, cualquier diferencia o error del proyecto que haya comprobado en el curso de la Obra.

Las omisiones en los Planos (de cualquier tipo) y en las Especificaciones Técnicas, no eximirán al Contratista de su responsabilidad de suministrar, elaborar y/o instalar a su costa todo lo que usualmente se suministra, elabora y/o instala en los proyectos del alcance y carácter indicado en los Planos de Proyecto y Especificaciones Técnicas y lo que exigen las reglas del arte, las normas y reglamentaciones vigentes.

Los Planos representarán las condiciones en el sitio de las obras y serán basados en la información disponible al momento del diseño de los mismos.

Es obligación del Contratista verificar las condiciones reales e informar a la Inspección de Obras de toda diferencia que exista o detecte fehacientemente.

El Contratista no podrá suspender los trabajos, ni aun parcialmente, con el pretexto de que existen divergencias pendientes, bajo pena de aplicación de las sanciones previstas en los Pliegos.

### V.5. Terreno a ocupar con las obras

La Inspección, autorizará al Contratista a ocupar los terrenos donde se realizarán los trabajos y durante la ejecución de las obras.

Si esta entrega no pudiera efectuarse en conjunto sino por partes y el Contratista pudiese desarrollar su labor en ellos, sin que tal cosa implique perjuicios y demoras, la Inspección autorizará la ocupación de los terrenos, en forma parcial. En estos casos, las operaciones de replanteo se efectuarán por partes.

Corren por cuenta del Contratista: la obtención y ocupación de los terrenos destinados a campamentos, depósitos, obradores o cualquier otro destino para uso exclusivo del Contratista.

Estarán a cargo de éste, asimismo, salvo estipulación en contrario, los gastos de apertura y cierre de alambrados, de vigilancia de hacienda evitando que salgan por las aberturas practicadas y la reparación y colocación de los alambrados cuando se lleven a



## PLIEGO DE BASES Y CONDICIONES LEGALES GENERALES

la posición de origen.

### V.6. Abastecimiento de materiales. Aceptación o rechazo de materiales. Efectos

El Contratista tendrá siempre en obra las cantidades de material que, a juicio de la Inspección, se necesiten para la adecuada marcha de los trabajos.

Todos los materiales y productos de la industria serán de primera calidad en su género, de marca acreditada y exentos de imperfecciones, tendrán las características prescritas en los documentos del contrato y en un todo de acuerdo al Artículo N° 5 de la Ley N° 4.416, al Artículo N° 2 del Decreto Reglamentario N° 313/81 y al Pliego de Especificaciones de Carácter Técnico.

El Contratista facilitará a la Inspección todos los medios a su alcance para la inspección, verificación y control de los materiales empleados en la obra y de los trabajos que se ejecuten.

La Inspección podrá rechazar los materiales que juzgare defectuosos o de calidad inferior a los contratados, los que serán retirados de la Obra por el Contratista dentro del plazo que señale la orden respectiva y proceder a la sustitución por materiales apropiados

A los efectos de verificar su calidad y resistencia, la Inspección podrá exigir pruebas y ensayos de los materiales, mezclas, hormigones y demás productos a emplearse o ya empleados. Los gastos serán por cuenta del Contratista.

Las demoras motivadas por rechazos de materiales, serán imputables sólo al Contratista.

El Contratista proporcionará la ayuda, mano de obra, electricidad, combustibles, almacenes, aparatos e instrumentos que se necesiten habitualmente para examinar, medir y ensayar cualquier material o instalaciones y proporcionará muestras de los materiales antes de su incorporación a las obras, así como muestras de aquellos que seleccione la Inspección de Obras para que sean sometidos a los ensayos que determine.

Los materiales o elementos acopiados para uso exclusivo de la obra en base a lo establecido en el Pliego de Condiciones Particulares, a los cuales se les haya extendido el correspondiente Certificado de Pago, deberán ser garantizados a satisfacción del Comitente, manteniéndolos en lugar seguro y en perfecto estado de conservación y mantenimiento, no pudiendo el Contratista disponer de dichos materiales o elementos bajo ningún concepto sin consentimiento previo de la Inspección.



## PLIEGO DE BASES Y CONDICIONES LEGALES GENERALES

### V. 7. Trabajos y materiales que deben quedar ocultos

Todo trabajo o material destinado a quedar oculto y cuya cantidad o calidad no se pudiere comprobar una vez cubierto, será revisado por la Inspección antes de ser ejecutado.

Al efecto el Contratista solicitará con anticipación de dos (2) días hábiles la inspección correspondiente, y esperará durante ese lapso para su aprobación y autorización. Si la Inspección concurriera tardíamente, no podrá computarse la demora en la ejecución de los trabajos a la Contratista.

Si los trabajos o materiales fueran cubiertos u ocultados sin la aprobación correspondiente, la Inspección de Obras podrá ordenar al Contratista que descubra cualquier porción de la obra con el propósito de examinar el trabajo. Si dicha obra resulta inadecuada, el Contratista, sufragando todo costo que esto le ocasione, corregirá inmediatamente lo que la Inspección de Obras encontró inadecuado y lo ajustará a lo establecido en los Planos de Ejecución y Especificaciones.

### V.8. Objetos de valor. Materiales y objetos provenientes de excavaciones, demoliciones

El Contratista hará entrega inmediata al Comitente de todo objeto de valor material, científico, artístico o arqueológico que se halle al ejecutar las obras, sin perjuicio de lo dispuesto por el Código Civil y Comercial y la Ley Nacional 25743.

Los materiales, productos de demolición, son propiedad del Comitente y deberán ser apilados en un punto de fácil acceso para carros y camiones, y vigilados hasta que la Inspección disponga su retiro.

Si la Inspección lo estima conveniente, podrá ordenar al Contratista el empleo de materiales provenientes de la obra, siempre que dichos materiales respondan a las Especificaciones Técnicas exigidas en los Pliegos. Sin la mencionada orden el Contratista no podrá utilizar dichos materiales.

### V.9. Garantía de los materiales y trabajos.

El Contratista garantizará la buena calidad de los materiales y trabajos y responderá de los defectos, degradaciones y averías que pudieran experimentar por efecto de la intemperie o cualquier otra causa; por lo tanto quedarán exclusivamente a su cargo, hasta la Recepción Definitiva de la Obra, el reparo de los defectos, desperfectos, averías, reposiciones o sustituciones de materiales, estructuras, instalaciones, etc., de elementos constructivos o de instalaciones, salvo los defectos resultantes de uso indebido.

## PLIEGO DE BASES Y CONDICIONES LEGALES GENERALES

### V.10. Trabajos mal ejecutados

El Contratista acatará las indicaciones o instrucciones que, sobre trabajos defectuosos o materiales en desacuerdo con las estipulaciones del contrato, le haga la Inspección.

La Inspección podrá ordenar la demolición y reconstrucción, a costa del Contratista, cualquier trabajo o estructura que a su juicio estuviere deteriorado, mal ejecutado o no cumpliera con las especificaciones.

Si la Inspección advirtiera desperfectos, debido a la mala calidad de los materiales empleados, o la mala ejecución de las obras, notificará al Contratista, quien deberá, demoler, reconstruir, reparar o corregir de inmediato, a su exclusiva cuenta.

Si los trabajos o material inspeccionados resultaren defectuosos, el gasto de revisión será por cuenta del Contratista.

Estarán incluidos en las disposiciones de esta cláusula y sus concordantes aquellos trabajos que fueren ejecutados con materiales, estructuras, normas, etc., de mayor valor que el convenido, pero que, a juicio de la Inspección, no fueren convenientes para la Obra, y sin que el mayor valor constituya obstáculo para su rechazo.

En caso de que, previo emplazamiento de quince (15) días corridos, el Contratista no hiciere las reparaciones exigidas, la Inspección podrá hacerlo por cuenta del Contratista y comprometer su importe, afectándose a tal fin cualquier importe a cobrar que tenga el Contratista, la garantía de contrato o el fondo de reparo, ello sin perjuicio de la aplicación de las sanciones que pudieren corresponder.

### V.11. Uso de patentes

Todos los derechos de empleo en la obra de artículos y dispositivos, patentados o no, se entienden incluidos en el precio del Contrato.

El Contratista pondrá al Comitente a cubierto de cualquier reclamo o demanda que por uso indebido de patentes se pudiere originar. Por ello, es el Contratista el único responsable de los reclamos o juicios que se promovieren a la Contratista.

### V.12. Manuales de uso y mantenimiento

El Contratista deberá proveer a su cargo y al momento de efectuarse la Recepción Provisoria de la Obra, Manuales de Uso y Mantenimiento de la obra ejecutada, conforme lo indicado en el Pliego de Condiciones Particulares.

## PLIEGO DE BASES Y CONDICIONES LEGALES GENERALES

### V.13. Capacitación personal técnico de servicios y mantenimiento

El Contratista deberá organizar, supervisar y dictar por sí mismo o por sus representantes, cursos o cursillos teórico/prácticos de capacitación dirigidos al personal técnico, de servicios y mantenimiento, designados por el Comitente.

Los cursos estarán orientados al uso, conservación, mantenimiento y reparaciones correctas de los equipos, las instalaciones especiales y demás rubros de la obra.

La falta de cumplimiento de este requisito demorará automáticamente la Recepción Provisoria de la Obra por responsabilidad del Contratista.

### V.14. Planos conforme a obra

Dentro de los treinta (30) días corridos de haber concluido los trabajos correspondientes a cada ítem principal de la obra, el Contratista deberá confeccionar y presentar a la Inspección para su aprobación los planos, cómputos métricos, planillas de armaduras y toda documentación complementaria, manuales de uso y mantenimiento "conforme a obra" y garantías de funcionamiento y calidad, como también la acreditación fehaciente de las aprobaciones que en caso de corresponder deban ser obtenidas de los entes u organismos correspondientes.

El Pliego de Condiciones Particulares determinará la cantidad y formato de los planos que la Contratista entregará.

La Inspección comunicará al Contratista las observaciones pertinentes dentro de los cinco (5) días corridos de presentados.

Una vez aprobada esa documentación, el Contratista entregará a la Inspección, bajo firma del jefe de inspección, un juego original en soporte papel con la firma de los responsables en cada especialidad que el Contratista haya designado a tal efecto, un CD y un pen-drive con dos copias cada uno, las cuales deben ser confeccionadas en formato PDF y otra en DWG editable.

Su no cumplimiento será causal impeditiva para la emisión del certificado de obra de alcance del 100% de la ejecución de los Trabajos. Esto sin perjuicio, de la aplicación de la multa indicada en el Pliego de Bases y Condiciones Particulares Legales.

Sólo cumplidos estos requisitos, se estará en condiciones de labrar el Acta de Recepción Provisoria.

No se reintegrará la garantía de cumplimiento de contrato prevista en el presente pliego hasta tanto la el Contratista no formalice la presentación de los planos "conforme a obra", reservándose el Comitente el derecho a ejecutarla si se comprobare que por motivos imputables al Contratista no se cuenta de modo documentado con el total de la

## PLIEGO DE BASES Y CONDICIONES LEGALES GENERALES

información en el plazo de un (1) mes contado a partir de haber sido solicitada la misma por la inspección o quien corresponda según el caso.

Cuando por la naturaleza de la obra no se justifiquen las exigencias establecidas precedentemente, la forma de presentación de los planos será indicada en los Pliegos de Condiciones Particulares.

### V.15. Permisos y habilitaciones

El contratista deberá prever los tiempos que la obtención de aprobaciones y/o autorizaciones municipales o de cualquier otra entidad u organismo público o privado que sean necesarios obtener y deberá analizar la incidencia que las eventuales demoras pudiesen inferir en el plazo del Contrato de obra a fin de contemplar que en ningún caso se vea interrumpido/demorado el normal desarrollo del avance del plazo como consecuencia del retardo de obtener aprobaciones y/o autorizaciones en tiempo y forma.

El pago de Derechos Municipales para obtener el permiso municipal de construcción será efectuado directamente por el Contratista. Estas obligaciones corresponderán también sobre las tasas, derechos municipales, patentes y todo otro concepto que se tuviere que abonar el sobreviviente de la ejecución de la obra y con motivo de la misma.

El Comitente no contemplará ningún tipo de prórroga del plazo del Contrato originado en las demoras referidas.

### V.16. Fotografías

Se presentará un conjunto de fotografías en número y tamaño indicados en Pliegos de Condiciones Particulares, obtenidas fundamentalmente antes de iniciar las obras, durante la realización de las mismas y al finalizar los trabajos.

Las mismas, se entregarán a la Inspección de Obra dentro de los 10 (diez) días corridos de firmada el Acta de Terminación de Obra, lo que no obsta a la obligación de entregas parciales a la simple solicitud de la Inspección en el plazo que ésta coloque en la Orden de Servicio respectiva.

## PLIEGO DE BASES Y CONDICIONES LEGALES GENERALES

### CAPÍTULO VI - RÉGIMEN DEL PERSONAL OBRERO

#### VI.1. Personal en obra

El Contratista solo empleará en obra a operarios competentes, con experiencia y habilidad para ejecutar correctamente el trabajo asignado, y en número suficiente para que la Obra se desarrolle con la actividad requerida para el cumplimiento del Plan de Trabajo de Obra.

Toda persona que a juicio de la Inspección de Obra fuere incompetente o no trabajare en forma satisfactoria, se condujere mal o faltare el respeto a la Inspección, deberá ser inmediatamente retirada de la obra y no podrá volver a trabajar en la misma.

El Contratista deberá mantener al Comitente plenamente indemne y libre de toda responsabilidad por incumplimiento de las normas laborales, previsionales, sindicales, pago de salarios y/o cargas sociales, seguros, que correspondan al personal que el Contratista o los Subcontratistas afecten a la Obra.

#### VI.2. Cumplimiento de leyes laborales y previsionales

El Contratista y, eventualmente los Subcontratistas, deberán cumplir con las normas legales vigentes durante el contrato, de carácter laboral, previsional y de higiene y seguridad.

Respecto a todo el personal que trabaje en la obra, deberá mantener al día el pago de las remuneraciones y cargas sociales del personal que emplee en la ejecución de los trabajos de la Obra y será el único responsable por el cumplimiento de dichos conceptos y de todo otro costo que se derive de la relación de empleo, debiendo dar estricto cumplimiento a las disposiciones de la legislación vigente en la materia.

En caso de incumplimiento a tales obligaciones o que reiteradamente se verifiquen omisiones a los deberes que tales normas establezcan, dará derecho al Organismo asubordinar el pago de los certificados de obra a la regularización de tales obligaciones y/o a rescindir el contrato sin derecho a reclamo o indemnización alguna, todo ello en función de lo dispuesto por el Artículo N.º 42 de la Ley de Obras Públicas.



## PLIEGO DE BASES Y CONDICIONES LEGALES GENERALES

### VI.3. Registro y pago del personal

Para el reclutamiento, registro y condiciones de trabajo del personal, sus remuneraciones directas y cargas sociales, el Contratista exhibirá la lista de jornales en lugar bien visible de la obra.

En todos los demás aspectos que interesaren o afectaren al personal del Contratista, éste deberá cumplir en todo momento integral y puntualmente todas las disposiciones de la legislación y reglamentación nacional y provincial y resoluciones de autoridad competente, en vigencia. En caso de incumplimiento se aplicará la penalidad prevista en el Art.42° del Decreto-Ley 4416/80.

Esta cláusula regirá también para los casos de contratación de trabajo a destajo. El incumplimiento de lo establecido en este Artículo será comprobado y documentado en cada caso por la Inspección al extender cada certificado de obra a cuyo fin el Contratista exhibirá los libros que se le requieran.

La demora en el pago de certificados de obra debido al incumplimiento de estos motivos o por falta de comprobantes que acrediten su cumplimiento, no dará derecho alguno al Contratista, ni correrán intereses por el retardo.

La falta continuada por dos (2) veces, o por tres (3) en forma discontinua del cumplimiento de lo dispuesto en este Artículo podrá hacer pasible al Contratista de la rescisión del Contrato por causas imputables sólo a él. Iguaes obligaciones y formalidades deberán cumplir los subcontratistas, por quienes el Contratista estará también sujeto a las mismas penalidades que las detalladas.

### VI.4. Subcontratistas

El Contratista ocupará únicamente destajeros y subcontratistas presentados y aceptados por la Inspección de Obra.

Con anticipación de quince (15) días al inicio de los trabajos respectivos, el Contratista someterá a su autorización la nómina completa de los subcontratistas, con los antecedentes técnicos y financieros que fueren necesarios.

Contra el rechazo de autorización de subcontratistas, el Contratista solo podrá solicitar reconsideración.

El consentimiento de ocupación de Subcontratistas no eximirá al Contratista de ninguna de sus responsabilidades, ni origina para el Comitente obligación alguna con el Subcontratista.

Todas las obligaciones y derechos serán directos entre el Comitente y el Contratista. No se establecerá relación directa entre en los Subcontratistas y el Comitente.

La responsabilidad derivada de las obras ejecutadas por Subcontratistas es exclusiva del Contratista, como si las hubiera efectuado en forma directa.



## PLIEGO DE BASES Y CONDICIONES LEGALES GENERALES

El Contratista facilitará, coordinará y vigilará la marcha simultánea o sucesiva de todos los trabajos, y someterá al juicio decisivo de la Inspección de Obra todo hecho o conflicto de carácter técnico que se produjere en obra.

En caso necesario, a juicio de la Inspección de Obra, podrá a través del Contratista convocar a cualquier Subcontratista a reuniones de coordinación.

### VI.5. Jornada de trabajo. Trabajos nocturnos o en días festivos

El Contratista deberá cumplir con las normas legales vigentes en lo referente a trabajo nocturno, trabajo en días feriados, jornada de trabajo, pago de horas extras, descanso hebdomadario y francos compensatorios.

El Contratista debe dejar constancia del horario en que se desarrollarán las tareas en Obra (jornada laboral). En caso de modificar dicho horario, deberá comunicarlo por escrito a la Inspección de Obra, exponiendo las razones y demás argumentos que crea conveniente. El Organismo dará tratamiento y comunicará la decisión mediante Orden de Servicio.

Toda excepción al régimen común de trabajo (prolongación de jornada normal, trabajos nocturnos, en día domingo o festivos, trabajo continuado o por equipo) deberá ser autorizado por el Organismo. En todos los casos se considerará que estos gastos están incluidos en los Precios Básicos, por lo que el Contratista no podrá exigir compensación alguna.

Solo se considerarán días festivos los expresamente indicados como tales y los declarados por el Poder Ejecutivo Nacional o Provincial. El horario de trabajo estará de acuerdo con las leyes obreras en vigencia.

Las horas en exceso sobre la jornada legal, las horas de trabajo nocturno y las horas trabajadas en días feriados, serán abonados por el Contratista al personal obrero, según está establecido en las disposiciones laborales vigentes.

En caso de efectuarse trabajos nocturnos, el contratista deberá asignar un profesional técnico en higiene y seguridad, que deberá realizar capacitaciones inherentes a los riesgos relativos a los frentes de trabajo que se ejecuten en ese momento.

Se asignará un profesional de higiene y seguridad en forma permanente en el lugar.

El trabajo se desarrollará previa autorización de la Inspección de obra, con una intensidad proporcional con las características de la obra en ejecución y los plazos establecidos para su ejecución.

## PLIEGO DE BASES Y CONDICIONES LEGALES GENERALES

### VI.6. Higiene y seguridad en el trabajo

Todo trabajo realizado desde la Orden de Inicio de la obra hasta el acta final de Obra se deberá encuadrar en la Ley 19.587/72 (Higiene y Seguridad Laboral); Decreto 351/79; Decreto 911/96 (Reglamento para la Industria de la Construcción); Ley 24.557/95 (Ley de Riesgos del Trabajo) y sus modificatorias; Ley 22.250 (Régimen Legal de Trabajo para el Personal de la Industria de la Construcción), la Resolución SRT 319/99 (actividades simultáneas entre dos o más contratistas, obra repetitiva y de corta duración). Resolución 552/01 Resolución 51/97 declaración de la obra ante la ART, Resolución 35/98 obligación del comitente o contratista principal a la elaboración de un programa de seguridad para la obra, resolución 231/96 condiciones mínimas de higiene y seguridad en la construcción, reglamenta al art. N°9 del decreto 911 de la construcción, Resolución 550/11 Demolición, sub muración y excavación, Resolución 503/14 excavaciones de más de un metro veinte de profundidad.

El Contratista deberá acreditar antes de firmar la contrata, que su personal se encuentra asegurado en una Aseguradora de Riesgos de Trabajo (A.R.T.) según la Ley N° 24.557.

Sera atribución de la inspección solicitar un técnico en Higiene y Seguridad permanente en obra, cuando existan riesgos en los frentes de trabajo tales como, excavaciones, trabajos en altura o algún riesgo inherente a la actividad que sea un vital peligro para el personal en obra y en cualquier otro supuesto que estime conveniente. Independientemente de la cantidad de operarios afectados a la obra y el estado de la misma.

Sera atribución de la inspección determinar el tipo de cierre que se realizará en la obra, los Cerramientos que se realicen en la vía pública serán de acuerdo a complejidad de la misma en las cuales se podrán contemplar la realización de cierres con vallas de seguridad, cierres ciegos de materiales resistentes fenólicos para evitar el ingreso a la obra, pintados y con logo de la identificación de la empresa contratista, barreras "new jersey", o cualquier barrera restrictiva que permita la legislación vigente que sea una solución para evitar accidentes.

La realización de obras en ZONAS DE TRABAJO que afecten la normal circulación del tránsito, debiera ofrecer protección a conductores de los diferentes modos de transporte: pasajeros, peatones, personal de obra, equipos y vehículos con soluciones viales apropiadas para las zonas de trabajo.

El Contratista deberá proveer a todo el personal a su cargo de UNA (1) muda de ropa adecuada para el tipo de trabajo a realizar, dependiendo de tipo de Obra que se ejecute, lugar y estación del año.

El Contratista deberá proveer a todo su personal y al personal de la Dirección e Inspección Técnica, los elementos de seguridad para ingresar y permanecer en obra, tales como protección visual, auditiva, calzado de seguridad, casco y demás elementos

## PLIEGO DE BASES Y CONDICIONES LEGALES GENERALES

que sean requeridos conforme a normas IRAM, debiendo contar con certificación obligatoria de EPP según Res. 896/99 de la Sec. de Industria, Comercio y Minería de la Nación.

El contratista deberá suministrar a todo su personal como al personal de la/s subcontratista/s y del Comitente, que estén en obra ya sea en forma permanente o transitoria, la aplicación, desde el inicio de la obra, de la vacuna contra el *clostridium tetánico* (vacuna antitetánica). Ello deberá ser acreditado mediante el certificado u oblea emitidos por el organismo de la aplicación de la inoculación.

El incumplimiento de estas normas, será sancionado con la multa establecida en el Pliego de Bases y Condiciones Particulares, el Art. 42° del Decreto-Ley 4416/80 y en un todo de acuerdo a lo establecido en la Ley Provincial 6281.

Mensualmente, en ocasión de cada medición de obra, el Contratista presentará a la Inspección, información estadística de accidentes y enfermedades ocurridas al personal de obra durante ese período. La Inspección de Obra podrá imponer restricciones que impidan o limiten las acciones del Contratista si estas afectan directa o indirectamente el Programa de Prevención, sin derecho a reclamo alguno por parte del Contratista.

El incumplimiento de todos los requerimientos de estas normativas estará a cargo del profesional designado por el Comitente.

En caso de accidente de trabajo o accidente in itinere que se produzcan durante el plazo del Contrato, el Contratista deberá dar aviso en el plazo de veinticuatro (24) horas a contar de producido dicho evento a la persona que el Comitente designe en el Acta de Inicio, mediante Nota de Pedido, correo electrónico y telefónicamente.

En el mismo término, el Contratista deberá acreditar fehacientemente haber realizado la correspondiente denuncia del siniestro en la ART contratada.

## CAPÍTULO VII –ALTERACIONES DE OBRA

### VII.1. Trabajos adicionales y/o supresiones

La obra se ejecutará en las condiciones en que fue contratada, tanto en lo que respecta a materiales como en cuanto a la forma y plazos de ejecución.

Se considerará alteración a todo trabajo no previsto en el proyecto o el contrato correspondiente, que en el curso de los trabajos se considere necesario ejecutar.

Cualquier alteración del proyecto deberá ser justificada en causas sobrevinientes a la iniciación de la obra.

Las actuaciones que por tal motivo se inicien tendrán que ser justificadas por la inspección de obra, aprobadas por la autoridad competente del Comitente, mediante

## PLIEGO DE BASES Y CONDICIONES LEGALES GENERALES

decisión fundada, sin cuya aprobación no podrán iniciarse los trabajos respectivos.

Aprobadas las alteraciones de obra por autoridad competente, el contratista estará obligado a aceptarlas siempre que:

a) Les sean transmitidas por la inspección por escrito, con transcripción o copia del respectivo acto administrativo y que no modifiquen las bases del contrato.

b) Las alteraciones no representen en conjunto un monto superior al veinte por ciento (20%) del importe básico del contrato.

El Contratista realizará estos trabajos empleando los materiales, mano de obra y elementos necesarios de trabajo, y el precio de aplicación de esos trabajos será deducido en base a los precios estipulados en el contrato.

Las Alteraciones/modificaciones podrán consistir en:

a. aumento o disminución de la cantidad de cualquier trabajo incluido en el Contrato.

b. supresión de determinado trabajo.

En caso de que el trabajo no previsto fuera de tal naturaleza que no se hubiera cotizado precio unitario en el contrato, el Inspector y Contratista convendrán un nuevo precio de acuerdo a lo previsto en los Artículos N° 50, 51, 52, 53, 54, 55 y 56 de la Ley N° 4.416 y Artículo 20 y 21 del Decreto 313/81.

Cuando no existen trabajos previstos de características semejantes a los del nuevo trabajo, el precio se establecerá mediante un análisis en el que se tendrá en cuenta únicamente, costo actualizado partiendo de los precios básicos de licitación que han sido fijados por las Reparticiones Oficiales Específicas de los materiales, transporte hasta la obra, jornales y cargas sociales. A la suma de estos valores se agregará un porcentaje en concepto de gastos generales y beneficios.

No se reconocerá trabajo nuevo alguno que no haya sido aprobado por la autoridad con competencia suficiente, acorde a la normativa vigente por la cual se regule el Organismo Comitente.

Aprobados los trabajos el inspector emitirá la orden de efectuarlos, dejando plasmado dicho requerimiento por escrito en el correspondiente registro.

En el caso de no llegarse a un acuerdo previo sobre el precio, el Contratista deberá proceder inmediatamente a la ejecución de los trabajos, si así lo ordenara la Inspección. En este caso se llevará cuenta minuciosa de los trabajos e inversiones realizados; este detalle, con la aprobación o reparo de la Inspección, servirá como elemento de juicio ilustrativo para fijar luego el precio, ya sea por acuerdo de las partes o conforme a lo anteriormente expresado en este artículo.

### VII.2. Paralización de los trabajos

Si para llevar a cabo modificaciones en las obras en curso de ejecución o por otra

## PLIEGO DE BASES Y CONDICIONES LEGALES GENERALES

causa, la Inspección juzgase necesaria paralización de parte de las obras contratadas temporaria o definitivamente, comunicará por escrito la orden correspondiente al Contratista, procediéndose a la medición de la obra ejecutada en la parte a que alcance la suspensión y labrándose acta del resultado.

Si la paralización y/o disminución de ritmo de obra se prolongue por los periodos pautados en el art 19 del Decreto Reglamentario Nro 313, al término de ese plazo se librarán los certificados por el trabajo realizado a satisfacción y el Contratista tendrá derecho a que se le abonen los gastos improductivos que la paralización le ocasione de acuerdo a lo establecido en el artículo 48 y concordante con el Decreto Ley N° 4.416, Decreto Reglamentario N° 313/81 y modificatorios.

### CAPÍTULO VIII-PAGO DE LA OBRA

#### VIII.1. Precio y forma de pago

La Obra se realizará por el sistema de ejecución que se indica en el Pliego de Bases y Condiciones Particulares Legales, de igual manera que la Forma de Pago de la Obra.

El precio de la Obra será el propuesto como básico por el Contratista, y aceptado por el Comitente, con más o menos lo que resultare por las alteraciones y/o adicionales de obra que se produjeran (supresiones y/o adicionales), conforme al Decreto-Ley 4416/80 y por las modificaciones de precios conforme al régimen de este Pliego.

#### VIII.2. Medición de los trabajos

La medición se efectuará por períodos mensuales sobre los trabajos que a juicio de la Inspección se encuentren ejecutados conforme a Contrato y adheridos al suelo y a la Obra con carácter definitivo.

Para la medición se aplicarán las normas establecidas en la documentación contractual.

La medición deberá efectuarse con la presencia del Contratista o su Representante Técnico, y se realizará el último día hábil de cada mes. Si se negare a presenciar la medición se le tendrá por conforme con el resultado de la operación. Quedará constancia en la planilla de medición de la conformidad o ausencia del Contratista o de su Representante.

En caso de disconformidad con la medición efectuada, deberá manifestarlo en el



## PLIEGO DE BASES Y CONDICIONES LEGALES GENERALES

plazo perentorio de cinco (5) días corridos con las razones que le asistieren. Sin este requisito, su observación quedará sin efecto, perdiendo todo derecho a reclamo ulterior al respecto.

No se computarán los trabajos ejecutados que excedan a lo indicado en planos y resto de la documentación y no tengan expresa aprobación e indicación de la Inspección a través de la Orden de Servicio correspondiente y debidamente conformada.

La Contratista suministrará por su exclusiva cuenta el personal y todos los medios necesarios para efectuar las mediciones de que se trate. Las libretas y demás comprobantes de las operaciones serán llevadas por triplicado, una para cada parte, cotejándose el contenido.

### VIII.3. Certificación de los trabajos

Dentro de los diez (10) días hábiles contados a partir del primer día siguiente al mes de ejecución de los trabajos, se emitirá el certificado mensual de obra básica, como asimismo los certificados de trabajos adicionales y/o complementarios debidamente autorizados conforme al resultado de la planilla de medición de obra, con más el agregado de los reajustes de precios de acuerdo al régimen de modificaciones de precios previsto en el pliego.

Los certificados mensuales tendrán el carácter de documentos provisorios como pagos a cuenta, sujetos a las variaciones o rectificaciones que resulten de la medición y liquidación final.

Para los trabajos adicionales se emitirán certificados mensuales, independientemente de los certificados correspondientes al contrato principal.

El monto de cada certificado resultará de la aplicación de los precios de contrato convenido, por las cantidades de la medición de los trabajos realizados.

En caso de divergencias en las mediciones se aplicarán al efecto los resultados obtenidos por la Inspección, dejando para la liquidación final la solución de las diferencias que se produzcan.

El Contratista firmará de conformidad cada certificado o formulará las reservas que estime corresponder y que deberá fundamentar dentro de los cinco (5) días hábiles de efectuadas, caso contrario quedarán sin efecto dichas reservas.

Una vez suscripto por el Contratista y cumplidos los trámites internos de práctica, se le entregará una copia auténtica con la leyenda "Copia Negociable".

### VIII.4. Variación de precios

El sistema de variaciones de precios se regirá conforme a lo dispuesto en el



## PLIEGO DE BASES Y CONDICIONES LEGALES GENERALES

CAPÍTULO X, artículo 69º de la Ley de Obras Públicas N° 4416 y Artículo 26º de su decreto reglamentario N° 313/81.

El Precio total de la Obra, formulado en el Formulario Oficial de Propuesta y que integra el Contrato, será determinado por el Contratista con los precios vigentes en plaza durante el mes anterior al de la fecha del acto de recepción de Propuestas.

El Comitente tomará a su cargo o beneficio y certificará las modificaciones en más o en menos que se produjeran en el precio de la obra por incidencia de aumentos o disminuciones de los precios vigentes conforme a la planilla de índices de materiales, mano de obra y demás insumos componentes de la obra que elabore la Dirección de Estadísticas e Investigaciones Económicas (DEIE) adoptando las partes contratantes como sistema de reconocimiento de modificaciones de precios.

Se podrán reconocer las variaciones de precios de los siguientes insumos:

1. Mano de Obra y sus cargas sociales.
2. Materiales de aplicación y consumo.
3. Energía, combustibles y lubricantes.
4. Amortización de equipos.
5. Reparaciones y repuestos.
6. Transporte.
7. Insumos especiales debidos al tipo de obra, no comprendidos en la enumeración precedente y que fijan taxativamente los pliegos.
8. Impuestos, tasas, derechos y contribuciones de cualquier naturaleza.
9. Gastos Generales.
10. Beneficio.
11. Gastos financieros.

Todo elemento integrante del Precio se entenderá incluido en alguno de los rubros citados, dejándose perfectamente establecido que no se liquidarán modificaciones de precios sobre diferencias de precios correspondientes a elementos no especificados anteriormente, ni tampoco las mayores erogaciones que tengan su origen en imprevisiones, operaciones erradas o negligencias del Contratista.

En el rubro Gastos Generales, se considerarán incluidos los precios indirectos, entendiéndose por tales aquellos propios del Contratista que inciden parcialmente en el Precio de la Obra, tales como gastos administrativos, impuestos y tasas, derecho de registros e inscripciones, honorarios profesionales, etc., traslados de equipos, gastos financieros, construcción de campamentos y obradores, talleres, servicios auxiliares, etc., es decir todos los gastos e inversiones necesarias para la ejecución de la obra que no estén directamente explicitados en la lista de rubros susceptibles a reajustes.

Para el reconocimiento de variaciones de precios de la obra, los Pliegos de Condiciones Particulares establecerán fórmulas específicas a fin de implementar en dichos procedimientos.

## PLIEGO DE BASES Y CONDICIONES LEGALES GENERALES

### VIII.5. Cálculo de variaciones de precios

Para el cálculo de las variaciones de precios de los trabajos de obra básica se considerarán como valores básicos o partida, los precios vigentes en plaza al mes anterior al de apertura de la licitación, contratación o presentación de Propuesta y formarán parte de las planillas de precios de materiales, mano de obra y demás insumos que a tal efecto elabore la Dirección de Estadísticas e Investigaciones Económicas y/u organismo oficial que en un futuro la reemplace.

En los casos de contrataciones directas o convenios adicionales, los precios contratados se podrán fijar retrotrayéndolos al mes básico del contrato principal a fin de facilitar el cálculo posterior o se podrá prever otra metodología referenciada en los pliegos de Condiciones Particulares.

El fraude, la omisión, la negligencia, la impericia, las operaciones erróneas y los gastos innecesarios del Contratista, le harán perder el derecho al reconocimiento de los aumentos que se pudieren producir por las modificaciones de los precios vinculadas a esos hechos.

### VIII. 6. Liquidaciones de las variaciones de precios

Las liquidaciones por variaciones de precios se efectuarán simultáneamente con cada certificado de obra básica y serán provisionales o definitivas.

Cuando la liquidación por modificaciones de precios no pueda ser certificada y entregada al Contratista en los plazos previstos en este Pliego, por faltar los elementos necesarios para la confección del certificado, deberá ser calculada provisoriamente con los determinados para el último período del que se posean datos, sin perjuicio de su inmediato reajuste una vez obtenidos los mismos.

Cuando mediere mora en el pago de los certificados de modificaciones de precios se procederá de conformidad con lo dispuesto en el Art. 64° del Decreto-Ley 4416/80.

Las certificaciones de las modificaciones de precios definitivas podrán rectificarse en lo que se refiere a cantidades de obra, hasta la liquidación final, pero permanecerán inalterables en cuanto a los precios adoptados en su confección, excepto en el caso de error o cuando medie observación o reclamación fundada por parte del Contratista formulada dentro de los cinco (5) días corridos contados desde su notificación.

## PLIEGO DE BASES Y CONDICIONES LEGALES GENERALES

### VIII.7. Del reconocimiento de modificaciones de precios en relación al plazo de ejecución

Si las obras se efectuaren con posterioridad a la época prevista en el Plan de Trabajos o Plan de Inversiones aprobados, conforme surgiere de la comprobación de las modificaciones de obra efectuada, los reajustes de precios deberán calcularse en relación a las épocas en que debieron efectuarse.

En caso de producirse adelantos en la obra con respecto a los planes aludidos, dichas modificaciones se calcularán en función de las cantidades reales de obra ejecutada.

Corresponderá el reconocimiento de las modificaciones de precios, cuando se opere la alteración del plazo contractual por actos debido al Comitente, o circunstancias de fuerza mayor o caso fortuito.

Cuando el plazo contractual se viera alterado por actos imputables al Contratista (fraude, la omisión, la negligencia, la impericia o las operaciones erróneas del contratista), no corresponderá el reconocimiento de las modificaciones de precios, conforme se indica en el artículo 69 del Decreto-Ley 4416/80.

### VIII. 8. Pago de los certificados

Aprobado totalmente cada certificado de obra conforme al Pliego, será abonado dentro de los plazos establecidos en el Artículo 64° de la Ley 4416, salvo que el Contratista hubiere opuesto reparos para su trámite normal, en cuyo caso se agregará a dicho plazo la demora causada por tal motivo.

Aprobado totalmente cada Certificado de Obra, acopio, se efectuará el pago de dentro del máximo de SESENTA (60) días corridos, contados desde la fecha de aprobación (fecha de emisión).

El pago del certificado de variaciones de precios provisorios se efectuará en el mismo plazo que el certificado de obra básica. El pago del certificado de variaciones de precios definitivos se efectuará dentro del máximo de sesenta (60) días corridos contados a partir de la conformación del mismo.

El contratista, previo pago del certificado, deberá presentar constancia de cumplimiento fiscal de impuestos provinciales, conforme los determine la normativa vigente.

Será de aplicación en la presente Licitación el Decreto 2070/24 – Ministerio de Gobierno, Infraestructura y Desarrollo Territorial. Los pagos de los Certificados de obra y variaciones de precios serán efectuados por la Tesorería General de la Provincia.

## PLIEGO DE BASES Y CONDICIONES LEGALES GENERALES

### VIII .9. Pago de intereses

Si el pago de un certificado se retardare más del plazo estipulado por el Art. 64° del Decreto-Ley 4416/80 por causa no imputable al Contratista, éste tendrá derecho al reclamar intereses por mora, pero no tendrá derecho al pago de interés si el retraso fuera causado por el Contratista debido a alguna de las causas enumeradas en el Art. 61° del Decreto-Ley 4416/80.

Cuando el Comitente cancelare los certificados de obra antes de su vencimiento (60 días corridos posteriores a la fecha de factura), podrá deducir de los mismos el porcentaje considerado por el contratista en concepto de costos financieros mensuales en la Planilla de Análisis de Precios (Anexo IV) en forma proporcional al período anticipado.

### VIII.10. Fondo de reparo

Del importe total de cada certificado de obra y de modificaciones de precios, excepto los de acopios e intereses, se deducirá el **CINCO POR CIENTO (5%)**, para constitución del Fondo de Reparación el que, de acuerdo al Art. 62° del Decreto-Ley 4416/80 y Arts. 9° del Decreto 313/81, será retenido hasta la Recepción Definitiva total de la obra.

### VIII.11. Transferencia de certificados

La transferencia por parte del Contratista del instrumento de crédito mencionado en el Art. 58° del Decreto-Ley 4416/80 y expedido por el Comitente, deberá formalizarse en Escritura Pública y será válida únicamente con la intervención previa del organismo de Control Administrativo del Comitente.

### VIII.12. Certificado final

Dentro de los treinta (30) días corridos de realizada la Recepción Definitiva de la obra se pondrá término a las cuestiones económicas de la Obra, siendo la firma del certificado final el cierre de cuentas en el que se asentarán los créditos y débitos a que las partes se consideren con derecho.

No serán admitidos reclamos económicos con posterioridad, cuando no hayan sido incluidos en el mencionado certificado salvo los derivados de la ruina total o parcial de la obra.

## PLIEGO DE BASES Y CONDICIONES LEGALES GENERALES

### VIII.13. Régimen para el acopio y anticipo financiero

Sólo se otorgará Acopio en las obras cuyas Bases y Condiciones Particulares Legales lo incluyan en su Oferta Básica o Alternativa Obligatoria, hasta un límite del 20% del monto del presupuesto de la obra.

No se admitirá anticipo financiero.

Los Proponentes podrán, a través de una Variante, solicitar Acopio hasta el límite del 20% del monto del presupuesto oficial, el cual quedará supeditado en su otorgamiento a decisión del Comitente.

## CAPÍTULO IX- PLAZOS Y RECEPCIÓN DE LA OBRA

### IX.1. Plazo de terminación de los trabajos

Los plazos de ejecución de obra quedan determinados en el Pliego de Condiciones Particulares.

La Contratista entregará la obra definitivamente terminada, a entera satisfacción del Comitente, dentro del plazo total de ejecución establecido.

El plazo será computado en días corridos a partir de la fecha del Acta de Inicio de los Trabajos, y se extenderá hasta la fecha del Acta de Recepción Provisoria Total, siendo de aplicación al respecto las disposiciones atinentes del Capítulo XI del Decreto-Ley 4416/80 y de los Arts. 30° y 31° del Decreto 313/81.

Del plazo total de ejecución no se deducirá tiempo alguno por suspensión de obra no ordenada o autorizada por el Comitente.

Si el Contratista se excediere del plazo de ejecución fijado se hará pasible de la multa fijada en el Pliego de Bases y Condiciones Particulares Legales.

No se admitirá la suspensión de los trabajos por motivo de divergencias no resueltas.

### IX.2. Prórroga de plazos

El plazo para la terminación de las obras podrá ser ampliado únicamente por disposición del Comitente, mediante los dispositivos legales en vigencia.

Si se encomendaren al Contratista trabajos adicionales o modificaciones, cuya ejecución requiera un plazo adicional al fijado contractualmente, el Contratista podrá requerir una prórroga del plazo de finalización vigente.

La prórroga concedida será afectada exclusivamente a la realización de los trabajos



## PLIEGO DE BASES Y CONDICIONES LEGALES GENERALES

adicionales o las modificaciones encomendadas por el Comitente y para aquellas tareas que sin formar parte de los trabajos adicionales se vieran afectadas por estos. El resto de las tareas que forman parte de la obra deberán ser culminadas íntegramente en el plazo fijado en el Plan de Trabajo vigente que forma parte del contrato.

Si durante la ejecución de las obras, se produjere algunos de los casos de Fuerza Mayor contemplados en el Art. 46° del Decreto-Ley 4416/80, que impidieran o entorpecieran el desarrollo de los trabajos, el Comitente podrá otorgar la ampliación del plazo para la terminación de la Obra. El Contratista deberá dentro de los cinco (5) días corridos de producida la causa, solicitar la ampliación, caso contrario no será considerada.

### IX.3. Verificación y pruebas de la obra

Terminada la obra, la Inspección procederá a su verificación, habilitación y puesta en funcionamiento (si correspondiera), y efectuará las pruebas y controles que establezcan al respecto los Pliegos de Condiciones Particulares Técnicas, comunicando al Contratista mediante Orden de Servicio, las observaciones y/o trabajos complementarios y/o reparaciones y/o reconstrucciones que el mismo deba efectuar como consecuencia de aquellas.

A los efectos de realizar las pruebas de la obra que establecen los Pliegos de Condiciones Generales, el Contratista suministrará por su exclusiva cuenta el personal y elementos necesarios para efectuar las mismas. Si después de diez (10) días de dada la orden respectiva, el Contratista no hubiera provisto dichos elementos la Inspección podrá efectuar las pruebas por cuenta del Contratista sin que éste tenga derecho a reclamo.

El importe de los gastos ocasionados le será deducidos de cualquier suma que tenga a cobrar el Contratista.

En caso que el Contratista se negare a presenciar el acto de verificación o no contestare la invitación, la que deberá hacerse en el Libro de Órdenes de Servicio, la Inspección efectuará esta diligencia, dejando constancia de la citación y ausencia del Contratista y de sus representantes autorizados.

Todas las demoras originadas por las causas antes señaladas serán enteramente imputables al Contratista.

### IX.4. Finalización de los trabajos y recepción provisoria

Terminada la Obra, la Inspección de obra procederá a su verificación.

Si la hallare de conformidad con lo contratado y se hubieran cumplido satisfactoriamente las pruebas establecidas en este Pliego y en los Pliegos de Especificaciones Técnicas, se procederá a labrar el Acta de Recepción Provisoria Total,



## PLIEGO DE BASES Y CONDICIONES LEGALES GENERALES

dejando constancia de:

- a) Fecha de efectiva terminación de los trabajos.
- b) Detalle de las modificaciones, alteraciones de obra habidas (tanto adicionales como supresiones), demoras producidas
- c) Observaciones que deberán ser corregidas en un tiempo perentorio.
- d) Reclamos realizados por la Contratista pendientes de resolución a la fecha del acta.

Cuando el Pliego establezca plazos parciales para la ejecución de los trabajos, a la terminación de los mismos se labrarán las correspondientes Actas de Recepción Provisoria Parcial, en las mismas condiciones indicadas precedentemente. Sin perjuicio de lo expuesto, el Comitente podrá labrar actas de recepción parcial, cuando el estado de avance y las características de la obra lo permitan.

### IX.5. Mora automática

Si al vencimiento de los plazos contractuales, o de sus prórrogas debidamente otorgadas, el Contratista no hubiere dado término a la Obra de conformidad a las condiciones de Contrato, entrará automáticamente en mora sin necesidad de ningún requerimiento.

Además de las multas previstas en el Pliego de Bases y Condiciones Particulares Legales y la correspondiente de este Pliego, el Contratista tomará a su exclusivo cargo los gastos de Inspección que origine el atraso de la obra.

### IX.6. Plazo de garantía

Una vez labrada el Acta de Recepción Provisoria, comenzará a correr el plazo de garantía, según Pliego de Bases y Condiciones Particulares Legales.

A partir de la fecha de Recepción Provisoria correspondiente, y durante el plazo de garantía, el Contratista deberá reparar los defectos, degradaciones, averías y desperfectos que se produjeren, y deberá además efectuar las composturas, reposiciones o sustituciones de materiales, estructuras, instalaciones, etc., salvo los que se produjeren por el uso indebido de ellos.

Subsanadas las deficiencias a satisfacción del Comitente, éste podrá fijar un plazo adicional de garantía para la parte objetada.

Vencido el plazo de garantía, si el Contratista no hubiere resuelto las observaciones dadas por la Inspección de obra, no tendrá derecho a reclamo alguno por el período extra que tardare en resolverlas y de hecho se extenderá automáticamente el plazo de garantía.

## PLIEGO DE BASES Y CONDICIONES LEGALES GENERALES

### IX.7. Verificación y recepción definitiva

Transcurrido el plazo de garantía, tendrán lugar la verificación y Recepción Definitiva, que se efectuarán con las mismas formalidades que la provisoria, a cuyo efecto se realizarán previamente las pruebas que la Inspección estimare necesarias para la completa comprobación del buen estado de las construcciones y del correcto funcionamiento de las instalaciones, pudiéndose incluso repetir parcial o totalmente las pruebas establecidas para la Recepción Provisoria.

La Recepción Definitiva se realizará, siempre que el Contratista hubiere subsanado las deficiencias que se hubieren indicado en el Acta de Recepción Provisoria, las que pudieren aparecer durante dicho plazo y las obligaciones que debiere cumplir de acuerdo a contrato con posterioridad a la Recepción Provisoria (ej. La documentación que certifique el cumplimiento de todas las tramitaciones en Reparticiones y Empresas Públicas/Concesionarios).

### IX.8. Devolución de garantías

La garantía de cumplimiento de Contrato será devuelta junto con la Recepción Provisoria, conforme se indica en el artículo 29 del Decreto-Ley 4116.

Dentro de los treinta (30) días corridos de realizada la Recepción Definitiva o total o parcial, deberán liberarse los fondos de reparo en la medida que correspondiere.

La Recepción Definitiva extinguirá de pleno derecho las garantías otorgadas por el Contratista.

Dentro del mismo plazo se pondrá término a las cuestiones económicas de la obra, siendo la firma del certificado final el cierre de cuentas en el que se asentarán los créditos y débitos a que las partes se consideren con derecho. No serán admitidas reclamaciones económicas con posterioridad, cuando no hayan sido incluidas en el mencionado certificado salvo las derivadas de la suma total o parcial de la obra.

El fondo de reparo a que hace referencia el Artículo N° 62° de la Ley N° 4.416, será devuelto una vez aprobada el Acta de Recepción Definitiva, previa deducción de los importes de las diversas penalidades impuestas en el articulado de este Pliego o toda orden de embargo de acreedores que llegara con anterioridad al reintegro de estos fondos, y previa certificación de la Subsecretaría de Trabajo de la Provincia o del organismo que la reemplace, que la firma Contratista no registra multas, expedientes o embargos por cobro de haberes, despidos, preavisos, indemnizaciones u otros conceptos. La referida certificación será tramitada y presentada por la Contratista.

## PLIEGO DE BASES Y CONDICIONES LEGALES GENERALES

### CAPÍTULO X-REGIMEN DE SANCIONES Y RESCISIÓN DE CONTRATO

#### X.1. Multas

Se aplicarán las multas que se indican en el Pliego de Bases y Condiciones Particulares Legales, las cuales tendrán como base de aplicación el monto de contrato actualizado en forma previa al momento de emisión del acto administrativo que la aplique, sin perjuicio de la aplicación de otras sanciones accesorias que pudiera aplicar el RACOP.

Sin perjuicio de las multas que se especifiquen el Pliego de Bases y Condiciones Particulares Legales, ante cualquier tipo de incumplimiento contractual verificado por parte del contratista; el Comitente aplicará una multa proporcional a la falta cometida, todo en base a la documentación aprobada y vigente en la Obra y el incumplimiento acreditado.

Las multas que se determinaren serán descontadas de los certificados o de las garantías constituidas y en su defecto de las sumas acreditadas al contratista por cualquier concepto. Si los créditos y garantías no alcanzaran a cubrir el importe de las multas aplicadas el Contratista estará obligado a depositar el saldo dentro de los DIEZ (10) días hábiles de notificado, en todo de acuerdo a lo indicado en el artículo 40 del Decreto-Ley 4416/80.

#### X.2. Acumulación de multas

Cuando el importe de las multas por los distintos conceptos enunciados alcanzare el 15% (quince por ciento) del monto total del Contrato actualizado, el Comitente tendrá derecho a rescindir el Contrato por culpa del Contratista (Art. 81° - Inc. f - Decreto-Ley 4416/80).

La aplicación de cada sanción no liberará al Contratista de su responsabilidad por los daños y perjuicios emergentes por esa causa.

#### X.3. Rescisión de contrato: causas, notificación y efectos

El Contrato podrá rescindirse, por derecho del Comitente o del Contratista, por cualquiera de las causas y en orden a las disposiciones contenidas en los Art. 80°/82° del Decreto-Ley 4416/80 y concordantes de este Pliego.

Producida la rescisión se procederá conforme a los Arts. 86°, 87° y 88° del Decreto-

## PLIEGO DE BASES Y CONDICIONES LEGALES GENERALES

Ley 4416/80 y Decreto 313/81.

En el caso de que la rescisión sea solicitada por el Contratista deberá guardar los recaudos del Art. 83° del Decreto-Ley 4416/80.

En cualquier caso, el Comitente podrá continuar las obras utilizando la documentación técnica elaborada por el Contratista, sin que esto origine derecho alguno para él.

### CAPÍTULO XI - RESPONSABILIDAD Y DISPOSICIONES VARIAS

#### XI .1. Responsabilidad del proyecto

El Comitente será responsable de los estudios y proyectos que hubieren servido como base para la contratación, con excepción de aquellos estudios, proyectos, ensayos o verificaciones que los Pliegos pusieren a cargo del contratista.

El Contratista será responsable de la interpretación de la documentación contractual y no podrá aducir ignorancia de las obligaciones contraídas, ni tendrá derecho a reclamar modificaciones de las condiciones contractuales invocando error u omisión de su parte. Asimismo, será responsable de cualquier defecto de construcción originado en proyectos o planos con deficiencias que no hubieren podido pasarle inadvertidas y de las consecuencias que pudieren derivar de la realización de trabajos basados en esos anteproyectos/proyectos defectuosos, que no hubieren sido denunciados por escrito al Comitente antes de iniciarlos.

#### XI .2. Normas de interpretación

El Contratista será responsable de la correcta interpretación de los planos y especificaciones para la realización de la Obra.

La documentación del Contrato no podrá ser desvirtuada por interpretaciones sobre la base del espíritu de las cláusulas, intención presunta de las Partes, finalidades perseguidas, etc.

En caso de que algunas cláusulas o artículos aparecieran en contradicción se aplicará la primacía resultante del orden de prelación de los documentos del Contrato que se indican en el Pliego de Condiciones Particulares Legales. Cuando una cuestión no pueda resolverse por la documentación, se resolverá por normas análogas y los principios del “arte del buen construir” previo dictamen del Consejo de Obras Públicas.

## PLIEGO DE BASES Y CONDICIONES LEGALES GENERALES

### **XI.3. Cumplimiento de disposiciones administrativas**

En todas las operaciones relacionadas con la ejecución de la obra el Contratista cumplirá estrictamente las leyes y decretos nacionales y provinciales, reglamentos y ordenanzas municipales y policiales, y demás disposiciones públicas vigentes, y será responsable y estará a su cargo el pago de multas y el resarcimiento de daños y perjuicios, intereses y costos a que diere lugar cualquier infracción a las mismas.

Asimismo, el Contratista será responsable y estarán a su cargo las tramitaciones, permisos y documentos relacionados con la Obra, que presentará ante las Autoridades correspondientes previa revisión y conformidad de la Inspección y que tramitará a su exclusivo nombre, o con el de un tercero representante especial del Contratista cuando previamente así lo autorizare la Inspección.

Las necesarias copias de planos y planillas técnicas para estas tramitaciones serán confeccionadas a su cargo por el Contratista.

### **XI.4. Daños a personas y propiedades**

El Contratista tomará oportunamente todas las precauciones necesarias para evitar daños a personas, propiedades y a la obra misma, y será responsable por los accidentes que ocurran a obreros, empleados y otras personas, como asimismo a las propiedades o bienes propios, del Comitente o de terceros.

La reparación de los daños y el resarcimiento de los perjuicios que se produjeren correrán por cuenta exclusiva del Contratista.

El Comitente podrá retener en su poder, de las sumas que adeudare al Contratista, el importe que estime conveniente hasta que las reclamaciones o acciones, que llegaren a formularse por algunos de aquellos conceptos, fueren definitivamente resueltos y hubieren sido satisfechas las indemnizaciones a que hubiere lugar en derecho.

### **XI.5. Responsabilidad legal**

El Contratista será responsable de sus trabajos conforme al Decreto-Ley 4416/80, al Código Civil y Comercial de la Nación, y a las demás leyes vigentes, y sin exclusión de la aplicación de los principios comunes sobre responsabilidad por culpa o dolo; por lo que con la Recepción Definitiva de la obra el Contratista no quedará libre de la responsabilidad por aquellos vicios ocultos que no pudieren aparecer o no pudieren ser advertidos al tiempo de la recepción, aun cuando de ellos no pudieren resultar la ruina de la obra; en estos casos el Comitente tendrá (60) sesenta días corridos, a partir de su descubrimiento,



## PLIEGO DE BASES Y CONDICIONES LEGALES GENERALES

para denunciarlos al Contratista.

### **XI .6. Responsabilidad en transporte de personal**

Cuando el Contratista deba transportar personal a su cargo, desde o hacia la Obra, ya sea en vehículos propios o contratados (automóviles, camionetas u ómnibus), es obligatorio que éstos cuenten con la inscripción previa en la Dirección de Transporte de la Provincia bajo la modalidad de "Servicio Contratado General" o "Contratado por Comitente Determinado".

### **XI.7. Cumplimiento ley n°6281**

En cumplimiento de la Ley N°6281 de la Provincia de Mendoza, el Comitente, previo a resolver la adjudicación de una obra pública, requerirá informe a la Subsecretaría de Trabajo y Seguridad Social de la Provincia, acerca del cumplimiento por parte de la Empresa licitante, de las principales obligaciones establecidas en el texto de dicha Ley.

### **XI .8. Aportes profesionales**

Se formalizarán los aportes a la Caja Previsional Técnica de la Provincia de Mendoza de los profesionales autónomos e independientes que, en representación del Comitente, intervengan en el anteproyecto, proyecto y desarrollo de la obra según ley nro. 7361, Resoluciones vigentes y jurisprudencia.

**ANEXO I**  
**DECLARACIONES DEL DECRETO-LEY 4416/80 Y**  
**EFFECTOS DE LA PRESENTACIÓN DE LA OFERTA**  
**SOBRE Nº1**

EX-.....

OBRA:“ ..... ”

Mendoza,..... de .....de 20.....

**SEÑORES:**

**DIRECCIÓN .....**

**(datos del organismo licitante):**

Conforme a lo dispuesto por el Artículo 21° de la Ley N° 4416 de Obras Públicas,

El proponente:

Con domicilio especial en:

correo electrónico: .....

de la obra de referencia, declara:

- 1) Que para cualquier cuestión que se suscite por la aplicación e interpretación de los Pliegos, el Contrato y demás normas citadas, acepta la aplicación excluyente del derecho argentino y deberán debatirse ante los Tribunales Competentes de la Ciudad de Mendoza, renunciando a cualquier otra Jurisdicción o fuero y expresamente al Fuero Federal que pudiera corresponderle por distinta vecindad o extranjería y al Internacional ante Tribunales Arbitrales y en especial al Centro Internacional de Arreglo de Diferendos por Inversiones (CIADI), en el marco de cualquier Convenio de Protección de Inversiones o instrumento similar, de lo cual el Proponente deberá dejar expresa constancia en su Oferta, fijando domicilio legal en la Ciudad de Mendoza.
- 2) Que deja expresa constancia de conocer el lugar de emplazamiento de la obra, que han tomado conocimiento del terreno y que han verificado los niveles especificados en los planos, habiéndose también verificado la capacidad portante del suelo y por lo tanto la cota de fundación adecuada para las distintas fundaciones de cimientos y bases de columnas, no pudiendo ser estas cotas menores a las indicadas en los planos y en un todo de acuerdo a lo que establece el Pliego de Licitación.

- 3) Que no tiene ninguna relación o dependencia con personal del organismo licitante, que haya intervenido en la elaboración del proyecto y llamado a licitación de la presente Obra (Art.26°Ley4416 de Obras Públicas).
- 4) Que ningún miembro del Proponente tiene relación de dependencia o Contrato de Locación de Servicios con la Administración Pública Provincial (Art. 14° inc. b) y c) del Estatuto del Empleado Público).
- 5) Que conoce los Pliegos Generales, Particulares y Técnicos, Circulares, comunicaciones y demás información que integra los documentos de la presente licitación. Que ha estudiado cuidadosamente el Pliego, planos y planillas, comprendiendo sin dudas ni excepciones su justo significado y el exacto alcance de todos sus términos. Que ha obtenido todos los informes y tomado los recaudos sobre provisión de materiales, mano de obra y demás datos y circunstancias que puedan influir en la determinación del Precio de la Propuesta y su ejecución.
- 6) Que acepta total e incondicional conformidad del contenido de los Pliegos y de las pautas, requisitos, normas legales, reglamentarias y técnicas que rigen la Licitación y la aceptación plena de las obligaciones emergentes del Contrato y toda otra establecida en los Pliegos. En caso de incurrir en la oferta en una cláusula contraria a las disposiciones de la presente, la misma se tendrá por no escrita.
- 7) Que acepta que la Propiedad Intelectual de toda la documentación técnica y proyectos presentados en la Oferta, será exclusiva del Comitente y renuncia a plantear oposición y/o reclamo legal alguno.
- 8) Que acepta los criterios de valoración que establezca Organismo Licitante en el estudio de las propuestas y ofertas y renuncia a plantear oposición y/o reclamo legal alguno.
- 9) Que acepta el caso en el cual se rechacen totalmente las propuestas y ofertas o algunas o todas las variantes presentadas y renuncia a formular objeción o reclamo alguno en caso que se declara fracasada la Licitación, aun cuando dicha decisión no se fundamentare.
- 10) Número de inscripción en el Código Único de Identificación Tributario (C.U.I.T.):.....
- 11) Número de Ingresos Brutos:.....
- 12) Código de Proveedor del Estado:.....

.....  
Sello y firma del Representante Legal

.....  
Sello y firma del Representante Técnico



GOBIERNO DE MENDOZA  
MINISTERIO DE GOBIERNO,  
INFRAESTRUCTURA Y DESARROLLO  
TERRITORIAL

EX-2024-09189873-GDEMZA-INFRAESTRUCTURA  
ANEXO



**ANEXO II**  
**DECLARACIÓN JURADA DE CONOCIMIENTO Y**  
**ACEPTACIÓN DE LA DOCUMENTACIÓN LICITATORIA**  
**SOBRE Nº1**

EX-.....

OBRA: “ ..... ”

Mendoza, ..... de ..... de 2024

SEÑORES:

DIRECCIÓN .....

(datos del organismo licitante):

Por la presente declaro bajo juramento conocer y aceptar el contenido de la documentación del pliego licitatorio de referencia, circulares y toda la documentación de este llamado y haber tomado conocimiento de la información necesaria sobre todos los elementos para formular la Propuesta en base a los documentos que integran la licitación, con pleno conocimiento de los costos que incidirán en los precios cotizados y recorrido en el terreno o donde corresponda la información necesaria sobre todos los elementos indispensables para formular la Propuesta. Acepto los términos, condiciones y demás especificaciones contenidas en dichos pliegos, y renuncio expresamente a oponer cualquier defensa originada en el desconocimiento de pliegos legales y técnicos; planimetrías y documentación gráfica y circulares aclaratorias. Así mismo declaro conocer que toda la documentación que sirve de base para el presente proceso licitatorio se encuentra disponible públicamente en el sitio web: <https://maipu.gob.ar/>

.....  
Sello y firma del Representante Legal

.....  
Sello y firma del Representante Técnico

IF-2025-00313885-GDEMZA-GPMZA

**ANEXO III**

**OFERTA BÁSICA**

**FORMULARIO OFICIAL DE PROPUESTA**

**SOBRE Nº2**

EX-.....

OBRA: “ ..... ”

Mendoza, ..... de ..... de..... 20.....

SEÑORES:

DIRECCIÓN.....

(Datos del organismo licitante):

El que suscribe ofrece ejecutar la obra en un todo de acuerdo a los Pliegos, por el sistema de ..... y por un precio básico y total de PESOS:

..... ( \$ ..... ) .....

NOMBRE(S) Y APELLIDO(S) O RAZON SOCIAL DEL PROPONENTE: .....

DOMICILIO ESPECIAL a los efectos de la licitación y contrato EN LA PROVINCIA DE MENDOZA:

CORREO ELECTRÓNICO ESPECIAL: .....

TELÉFONO: .....

FECHA: .....

.....  
Sello y firma del Representante Legal

.....  
Sello y firma del Representante Técnico





GOBIERNO DE MENDOZA  
MINISTERIO DE GOBIERNO,  
INFRAESTRUCTURA Y DESARROLLO  
TERRITORIAL

EX-2024-09189873-GDEMZA-INFRAESTRUCTURA  
ANEXO



**ANEXO IV**  
**PLANILLAS DE ANÁLISIS DE PRECIOS UNITARIOS**  
**FORMULARIO OFICIAL DE ANÁLISIS DE PRECIOS UNITARIOS**

**SOBRE Nº 2**

EX-.....

OBRA: “ ..... ”

Mendoza, ..... de ..... de 2024

SEÑORES:

DIRECCIÓN.....

(Datos del organismo licitante):

Se adjunta planilla de Análisis de Precios Unitarios, conforme.

.....

Sello y firma del Representante Legal

.....

Sello y firma del Representante Técnico

PLIEGO PROVISORIO



GOBIERNO DE MENDOZA  
MINISTERIO DE GOBIERNO,  
INFRAESTRUCTURA Y DESARROLLO  
TERRITORIAL

EX-2024-09189873-GDEMZA-INFRAESTRUCTURA  
ANEXO



## ANALISIS DE PRECIOS UNITARIOS

OBRA:  
UBICACIÓN:  
EMPRESA:

PLIEGO PROVISORIO

### 4-COEFICIENTE DE IMPACTO

Suma de parciales (1) +(2) +(3)

0,00

IF-2025-00313885-GDEMZA-GPMZA

ANEXO V

HISTOGRAMA DE EQUIPOS PARA UTILIZAR EN LA EJECUCIÓN DE LOS TRABAJOS  
SOBRE I

EX-.....

OBRA: “ .....”

Mendoza, ..... de ..... de 2024

SEÑORES:

DIRECCIÓN .....

(datos del organismo licitante):

Compromiso de permanencia en Obra del Personal

Cuadro I

Tipo y especificación del equipo a utilizar	Cantidad de equipos por semana de trabajo											
	Semana de trabajo de acuerdo al Programa de Obra											
(Insertar tantas categorías como sean necesarias)												
Total de equipos por semana												

**Instructivo para realizar el Histograma de Equipos:**

- 1- Se deberá realizar el Cuadro I colocando la descripción del equipo/vehículo a utilizar.
- 2- En las columnas numeradas desde 1 a la “n” se deberá indicar el número de semanas totales correspondiente al plazo de obra solicitado por los documentos de licitación, siendo la primera semana la que corresponde al número “1” y la última semana la que corresponde a la columna “n”, por ejemplo para una obra cuyo plazo total sea igual a 6 meses, el cuadro deberá tener 24 columnas, una por cada semana.
- 3- En cada casillero de cada semana para cada equipo de que se trate, el Oferente deberá indicar el número total que planea tener en la obra para esa semana en particular.
- 4- La última fila del cuadro corresponde al total de Equipos que el Oferente planea tener en la obra para cada semana en particular.
- 5- Estos datos deberán ser representados en un gráfico de “Curva Continua” tal cual el que se muestra debajo de la tabla (Gráfico I).

Nota aclaratoria: la información proporcionada en este documento será verificada con la proporcionada en el “Plan de Trabajo” y en la Memoria Descriptiva de la Obra. Asimismo se deja aclarado que los valores indicados en los cuadros anteriores solo tienen un valor referencial para ser completados.

.....  
Sello y firma del Representante Legal

.....  
Sello y firma del Representante Técnico



**ANEXO VI**

**DECLARACIÓN DE INTEGRIDAD  
SOBRE I**

EX-.....

OBRA: “ ..... ”

Mendoza, ..... de ..... de 2024

SEÑORES:

DIRECCIÓN.....

(Datos del organismo licitante):

Compromiso de permanencia en Obra del Personal

En carácter de DECLARACIÓN JURADA, manifiesto:

- 1) Que la Sociedad/UT ..... que represento, en la presente Licitación (en adelante Oferente) actuará con integridad y transparencia.
- 2) Que el Oferente y sus representantes y dependientes se abstendrán-por sí mismos o por medio de terceros- de realizar conductas dirigidas a alterar las evaluaciones de las propuestas, el resultado de los procedimientos u otros aspectos que otorguen condiciones ventajosas a un licitante en relación con los demás participantes. Y se abstendrán de pagar u ofrecer directa o indirectamente sobornos, coimas u otras ventajas impropias, a fin de obtener o mantener el contrato o asegurar una ventaja indebida para el Oferente.
- 3) Que asumimos la obligación de no desarrollar ninguna práctica fraudulenta que implique de cualquier modo vulnerar los principios de igualdad y competencia entre los oferentes y la transparencia del proceso licitatorio. Mediante la presente, asumimos la autoría de la totalidad de la oferta presentada y manifestamos no haber realizado contacto previo con nuestros potenciales competidores con el objeto de acordar o coordinar posturas, ya sean especificaciones técnicas o precios
- 4) Que de conformidad con la definición de “Beneficiario Final” establecida por la UNIDAD DE INFORMACIÓN FINANCIERA en el artículo 2, inciso g) de la Resolución N 202/2015, todos los

Datos relativos a la identificación de los Socios consignados en el presente son representativos de la totalidad del capital social, y así como también de los socios con derecho a voto.

Socios .....(nombre, apellido, documento y domicilio)

5) Que toda la información relativa a los miembros del Directorio y de la Comisión de Fiscalización corresponden al personal dedicado a la conducción y fiscalización de los actos sociales y comerciales de la Sociedad.

6) Que los recursos que componen el patrimonio del Oferente no provienen de lavado de activos, financiación del terrorismo, narcotráfico, captación ilegal de dineros, delitos cometidos contra la administración pública y en general de cualquier actividad ilícita; de igual manera manifiesta que los ingresos que se obtuvieran en desarrollo de este contrato, no serán destinados a ninguna de las actividades antes descritas. Para efectos de lo anterior, el contratista autoriza expresamente a la Autoridad de Aplicación, para que consulte los listados de terroristas publicados por la UIF, sistemas de información y bases de datos a los que haya lugar y, de encontrar algún reporte, promoverá las acciones contractuales y/o legales que correspondan.

7) Que el Oferente se obliga a realizar todas las actividades encaminadas a asegurar que todos sus socios, administradores, clientes, proveedores, empleados, etc., y los recursos de estos, no se encuentren relacionados o provengan, de actividades ilícitas, particularmente, de las anteriormente enunciadas.

Firma y Aclaración del REPRESENTANTE LEGAL

Sello con nombre, cargo, título y matrícula del firmante

Nombre de la Sociedad/UTE

Sello de la Sociedad / UTE

Certificación de Escribano Público

.....  
Sello y firma Representante Legal

.....  
Sello y firma representante técnico





**ANEXO IIIA)**

**OFERTA ALTERNATIVA OBLIGATORIA**

**FORMULARIO OFICIAL DE PROPUESTA**

**SOBRE 3**

EX-.....

OBRA: "....."

Mendoza, ..... de ..... de 2024

SEÑORES:

DIRECCIÓN.....

(Datos del organismo licitante):

Compromiso de permanencia en Obra del Personal

El que suscribe ofrece ejecutar la obra en un todo de acuerdo a los Pliegos, por el sistema de ..... y por un precio básico y total de PESOS:

NOMBRE(S) Y APELLIDOS(S) O RAZON SOCIAL DEL PROPONENTE:

DOMICILIO ESPECIAL a los efectos de la licitación y contrato EN LA PROVINCIA DE MENDOZA:

CORREO ELECTRONICO ESPECIAL: .....

TELEFONO: .....

FECHA: .....

.....  
Sello y firma del Representante Legal

.....  
Sello y firma del Representante Técnico



GOBIERNO DE MENDOZA  
MINISTERIO DE GOBIERNO,  
INFRAESTRUCTURA Y DESARROLLO  
TERRITORIAL

EX-2024-09189873-GDEMZA-INFRAESTRUCTURA  
ANEXO



**ANEXO IV A)**

**OFERTA ALTERNATIVA OBLIGATORIA**

**PLANILLA DE ANÁLISIS DE PRECIOS UNITARIOS**

**SOBRE 3**

Se adjunta PLANILLA DE ANÁLISIS DE PRECIOS UNITARIOS conforme el detalle:

.....  
Sello y firma del Representante Legal

.....  
Sello y firma del Representante Técnico

PLIEGO PROVISORIO



GOBIERNO DE MENDOZA  
MINISTERIO DE GOBIERNO,  
INFRAESTRUCTURA Y DESARROLLO  
TERRITORIAL

EX-2024-09189873-GDEMZA-INFRAESTRUCTURA  
ANEXO



## ANALISIS DE PRECIOS UNITARIOS

**OBRA:**

**UBICACIÓN:**

**EMPRESA:**

IF-2025-00313885-GDEMZA-GPMZA

PLIEGO PROVISORIO



GOBIERNO DE MENDOZA  
MINISTERIO DE GOBIERNO,  
INFRAESTRUCTURA Y DESARROLLO  
TERRITORIAL

EX-2024-09189873-GDEMZA-INFRAESTRUCTURA  
ANEXO



Gobierno de la Provincia de Mendoza  
República Argentina

Hoja Adicional de Firmas  
Informe Firma Conjunta

Número: IF-2025-00313885-GDEMZA-GPMZA

Mendoza, Lunes 13 de Enero de 2025

Referencia: PLIEGO DE BASES Y CONDICIONES GENERALES Y ANEXOS

El documento fue importado por el sistema GEDO con un total de 94 pagina/s.

Digitally signed by GDE GDEMZA - Gestion Documental Electronica MENDOZA  
DN: cn=GDE GDEMZA - Gestion Documental Electronica MENDOZA, c=AR, o=Ministerio de Gobierno Trabajo y Justicia, ou=Direccion General de Informatica y Comunicaciones, serialNumber=CUIT 30999130638  
Date: 2025.01.09 13:59:03 -03'00'

AnabelaGonzalez Administrativo Secretaria General

Digitally signed by BADUI Maria Teresa Date: 2025.01.09 14:16:48 ART  
Location: Ciudad Autónoma de Buenos Aires

Maria Teresa BADUI Subsecretaria  
Subsecretaría de Infraestructura y Desarrollo Territorial

Digitally signed by GDE GDEMZA - Gestion Documental Electronica MENDOZA  
DN: cn=GDE GDEMZA - Gestion Documental Electronica MENDOZA, c=AR, o=Ministerio de Gobierno Trabajo y Justicia, ou=Direccion General de Informatica y Comunicaciones, serialNumber=CUIT 30999130638  
Date: 2025.01.09 14:37:52 -03'00'

Natalio Mema Ministro Secretario  
Ministerio de Gobierno, Infraestructura y Desarrollo Territorial Gobierno de la Provincia de Mendoza

**PLIEGO DE CONDICIONES PARTICULARES DE CARÁCTER LEGAL**

**OBRA:**     **PAVIMENTACION**

**FINANCIACIÓN:**   **GOBIERNO DE MENDOZA- MUNICIPALIDAD DE MAIPU**

**UBICACIÓN:**       **Laterales NORTE y SUR – Acceso ESTE (Ruta Nacional N° 7) entre Arturo Gonzalez y Lamadrid. Distritos: RODEO DEL MEDIO, FRAY L. BELTRAN y SAN ROQUE - MAIPÚ - MENDOZA**

**ARTÍCULO 1: OBJETO DEL LLAMADO**

Llamase a Licitación Pública para la ejecución de la obra: **PAVIMENTACION DE LATERALES NORTE Y SUR, Laterales de Acceso Este entre Arturo González y Lamadrid, Distritos Rodeo del Medio, F.L. Beltrán y San Roque**, según detalle de planos técnicos, según croquis de ubicación adjuntos, en un todo de acuerdo a la Ley de Obras Públicas N° 4416 con sus decretos reglamentarios y la ley Orgánica de Municipios N° 1079.-

**ARTÍCULO 2: DOCUMENTACIÓN:**

La compra de la documentación se realizará en la Municipalidad de Maipú, Calle Pablo Pescara 190 Maipú, Mendoza.

En esa oportunidad deberá fijar domicilio en el Departamento de Maipú a los fines de la notificación de circulares aclaratorias. -

**ARTÍCULO 3: FECHA Y HORA DEL CONCURSO**

Fíjese la presentación de las propuestas para el día.....de..... de 2026, a las ..... horas, en la SUBDIRECCIÓN DE LICITACIONES de la MUNICIPALIDAD DE MAIPÚ, no recibéndose ninguna documentación pasada la hora establecida. –

**APERTURA Y ANALISIS DE LAS PROPUESTAS**

Regirá el Sistema de Doble Sobre con Presentación Conjunta y Apertura Diferida. Realizándose la apertura del sobre N°1 el día y hora fijado.

Realizado el acto de apertura y labrada el acta respectiva, donde se dejará constancia de las Empresas que se presentaron.

Los sobres N°2 y de ofertas Variantes correspondientes a cada propuesta, quedarán a resguardo en la Municipalidad de Maipú hasta que se fije la fecha para su apertura.

La Comisión Evaluadora determinará, mediante informe, los oferentes que cumplan con los antecedentes y requisitos mínimos exigidos, y notificará a los oferentes la fecha de apertura del sobre N°2.

**ARTÍCULO 4: CONDICIONES PARTICULARES**

a) Presupuesto oficial:           El presupuesto oficial de la obra asciende a la suma de

**PESOS: DOCE MIL OCHOCIENTOS SETENTA Y TRES MILLONES OCHOCIENTOS CINCUENTA Y CINCO MIL NOVECIENTOS OCHENTA Y TRES CON 77/100**

**(\$12.873.855.983,77).-**

- b) Plazo de ejecución: Se establece el siguiente plazo de ejecución de la obra:

**240 días corridos**

a partir de la fecha de la firma del contrato. -

- c) Valor de la documentación: El valor de la documentación licitatoria es de Pesos: **SIN VALOR (\$0,00)**, sin cuya adquisición es nula toda propuesta presentada.
- d) Modalidad del Proyecto licitatorio: En la presente, la DOCUMENTACIÓN LICITATORIA incluye un proyecto licitatorio de la modalidad:

**ANTEPROYECTO**

- a) De PROYECTO EJECUTIVO (planos generales y de detalle de la obra completa, con un carácter definitivo).
- b) De ANTEPROYECTO (croquis preliminares, planos generales, esquemas, etc.)

En el primer caso, la responsabilidad del Proyecto es de La Municipalidad, siendo a cargo del Contratista, aquellos desarrollos y documentación que las condiciones o especificaciones particulares de cada obra le impusieren.-

Como complemento al proyecto preparado por el Municipio, el Contratista deberá confeccionar, cuando así sea requerido por Pliegos o por la Inspección; estudios y ensayos preliminares y los planos de coordinación en los que se describan la ubicación de los elementos funcionales, estructura, recorrido de redes y/o cañerías, especificando los tipos de tendido, con la precisión de los planos de replanteo, a fin de facilitar las tareas de control por parte de la Inspección. Tal documentación podrá ser requerida en cualquier momento, antes o durante la ejecución de las tareas específicas.-

En el segundo caso, la documentación incluye un anteproyecto de la obra a nivel de croquis preliminares y/o planos generales.-

En ellos se han fijado posición, dimensiones y materiales de los elementos constructivos compatibles con las condiciones de funcionamiento, estética y condiciones de servicios mínimos requeridos por el proyecto y el destino de la obra a construir.-

En este caso, el Contratista DESARROLLARÁ EL PROYECTO COMPLETO conforme con las siguientes pautas y condiciones:

Previo a la iniciación de los trabajos y en un plazo NO mayor de 30 días, el Contratista procederá a la preparación, confección y presentación de la documentación completa de planos generales y de detalles del proyecto, ante La Municipalidad y el o Los Organismos Jurisdiccionales correspondientes, HASTA OBTENER LA APROBACIÓN RESPECTIVA.-

Las condiciones de ejecución del proyecto se ajustarán a materiales, dimensiones, posiciones y calidades fijados en el proyecto licitatorio, en la documentación licitatoria, especificaciones particulares, memorias o indicaciones oportunamente emitidas por la Inspección de Obra, respetando la ubicación de los elementos principales y accesorios o trasladándolos a fin de que en la obra se logren mejores distribuciones de los recorridos, así como una mayor eficiencia y rendimiento, pero siempre respetando, cuidadosa y exhaustivamente el anteproyecto, y los fines perseguidos según la memoria descriptiva y las especificaciones del pliego.-

Durante la marcha de la obra, la Inspección podrá en cualquier momento solicitar al Contratista la ejecución de planos parciales de detalle, afín de apreciar mejor o decidir sobre cualquier problema de montaje o elemento a instalarse.-



- e) Sistema de Contratación: El sistema de contratación establecido para la presente obra es por:

UNIDAD DE MEDIDA
------------------

- f) Reconocimientos de adicionales de obra: Se deberá tener en cuenta lo previsto en el artículo 49 y siguientes de la ley de obras públicas. -
- g) Reconocimiento de MAYORES COSTOS: SI se reconocerán mayores costos y/o variaciones de precios, según anexo adjunto. -
- h) Anticipo de Fondos: Para la presente obra NO está previsto efectuar anticipo de fondos.
- i) Acopio de materiales: Para la presente obra SI está prevista la certificación de acopio de materiales hasta un máximo de 20%(veinte por ciento) de la oferta.
- j) Certificado de habilitación vigente o constancia de inicio de trámite (previo a la emisión de decreto de adjudicación debe presentar certificado de habilitación) para participar en licitaciones, emitido por el Registro de Antecedentes de Constructores de Obras Públicas (RACOP), para la especialidad según nomenclador de especialidades (Decreto N.º 1258/25)

#### **ARTÍCULO 5: ANTECEDENTES DE LOS OFERENTES**

Los oferentes deberán acreditar amplia experiencia y competencia técnica para realizar la obra objeto de la presente Licitación. Dadas las obras a ejecutarse en la presente contratación, los oferentes deberán contar con los siguientes antecedentes; Tener experiencia en los últimos 10 (DIEZ ) años de obras de pavimentación e infraestructura vial :

- Pavimento flexible con superficie mayor a los 300.000 m2 en sumatoria de hasta 3(tres) obras.

\*En el caso de oferentes en UTE se podrá sumar las obras de las distintas empresas que la conformen.

Esta acreditación consistirá en la presentación de referencias de obras de similares características ejecutadas por la empresa.

A los efectos de la cumplimentación del requisito, el oferente deberá indicar con toda claridad los lugares de emplazamiento de las obras.-

Los oferentes deberán adjuntar listado de equipos y herramientas que utilizarán para la ejecución de la obra, los cuales serán inspeccionados previo a la adjudicación a efectos de corroborar lo informado en el artículo 8, Sobre N°1, apartado q (Metodología y Plan de Trabajo Propuesto)

#### **ARTÍCULO 6: PLAN DE TRABAJO**

Antes de la firma del contrato, la Municipalidad aprobará el Plan de Trabajos definitivo presentado por el oferente, y el Contratista estará obligado a someter los cambios que se soliciten para dicha aprobación. El plan deberá contemplar en forma detallada previsiones adecuadas a efectos de mantener dentro de lo posible durante la realización de los trabajos el libre tránsito de los vehículos de transporte de pasajeros que circulan por la zona.-

#### **ARTÍCULO 7: PROPUESTAS**

Las propuestas se efectuarán con los valores globales, es decir, tomando a la obra como una unidad (no por sectores o partes). –

**ARTÍCULO 8: MULTAS POR MORA DE TERMINACIÓN DE OBRA**

Las multas por mora de entrega de la obra terminada de acuerdo con los plazos de ejecución determinados precedentemente, será del 0.5 % (cinco por mil) del monto de la obra actualizada por día. -

**ARTÍCULO 9: PLAZOS DE GARANTÍA Y RECEPCIÓN DEFINITIVA**

El plazo de garantía de la obra se establece en **DOCE (12) MESES**, a partir de la fecha de recepción provisoria, a partir de la cual, de no mediar observaciones, se procederá a confeccionar el acta de recepción definitiva. -

**ARTÍCULO 10: CAUSAL DE RECHAZO DE PROPUESTA**

De acuerdo a lo indicado en el inciso 2º del Art. 22 de la ley 4416, será causal de rechazo de la propuesta la no presentación de los análisis de precios de cada uno de los ítems que la componen y la planilla anexo costo de la mano de obra, los que deberán efectuarse conforme a los esquemas de las planillas oficiales. -

**ARTÍCULO 11: GARANTÍA DE OFERTAS**

La garantía de ofertas será del 1 % (uno por ciento), depositada en la forma indicada en el artículo 7º del Pliego de condiciones generales de licitación. La misma será devuelta luego de constituirse la garantía de adjudicación. -

**ARTÍCULO 12: GARANTÍA DE ADJUDICACIÓN**

La garantía por el incumplimiento del contrato será del 5 % (cinco por ciento), depositada en la forma indicada en el Art. 26º del Pliego de condiciones generales de licitación. La misma será devuelta luego de constituirse el acta de recepción provisoria. -

**ARTÍCULO 13: FONDO DE REPARO**

El porcentaje a aplicar para el fondo de reparo será del 5% (cinco por ciento) del monto a certificar, depositado en la misma forma que lo indica el Art. 26 de las Bases de Licitación. El mismo será devuelto luego de constituirse el acta de recepción definitiva. -

**ARTÍCULO 14: CERTIFICACIONES**

Para la aprobación del segundo certificado y los siguientes el contratista deberá acreditar el pago de los salarios, del fondo de desempleo, cargas sociales y tributos nacionales, provinciales y municipales. Si no se diera cabal cumplimiento a estos requisitos será suspendido el pago de los certificados, considerándose al contratista como único responsable de los daños y perjuicios que tal suspensión de pago pudiera acarrear. -

**ARTÍCULO 15: MOVILIDAD PARA LA INSPECCION**

La Contratista deberá proveer con destino a la Inspección de Obra dos (2) movilidades tipo pick up doble cabina, modelo 2022 en adelante, sin chofer de potencia mínima 170 HP y capacidad para 5 personas. La movilidad será provista en perfecto estado de funcionamiento, con RTO vigente, deberá estar equipada con rueda de auxilio, radio receptor, caja de herramientas para reparaciones ligeras y elementos de seguridad (matafuego, balizas, chaleco, etc). El combustible, lubricantes, mantenimiento, reparaciones, repuestos y seguro serán a exclusivo cargo de la Contratista hasta la Recepción Definitiva de la Obra. El vehículo contará con seguro total y seguro para conductor y terceros transportados vigente hasta la Recepción Definitiva de la Obra, con póliza de la más amplia cobertura emitida por Compañía de reconocido prestigio y solvencia, el mismo será a cargo de la Contratista.

En caso de avería o mantenimiento y durante el tiempo que demoren las reparaciones, la Contratista deberá reemplazarla por otra movilidad de características similares a las especificadas durante todo el periodo.

El vehículo detallado anteriormente deberá ser provisto por el Contratista desde la fecha de iniciación de la obra y será devuelto a la Empresa contratista con la Recepción Definitiva de la misma, manteniendo todo lo anteriormente mencionado durante el plazo de la obra.

La falta de provisión de la movilidad hará pasible a la Contratista de una penalidad diaria equivalente a cien (100) litros de gas oil, considerado al precio vigente al momento de aplicación y además facultará a la Municipalidad a contratar un vehículo similar. El importe de la contratación estará a cargo del Contratista y le será descontado del primer certificado que se emita con posterioridad al hecho.

#### OBLIGACIÓN DE IDENTIFICAR LA MOVILIDAD PARA PERSONAL DE INSPECCIÓN:

Todas las movilidades que fueran afectadas al uso del personal de Inspección de la obra, deberán llevar inscriptas en lugar perfectamente visible, en ambas puertas delanteras, una leyenda que las identifique y dentro de los siguientes términos: "AL SERVICIO DE LA MUNICIPALIDAD DE MAIPU", y la designación de la Obra en la que presta servicio, en forma concisa. Ejemplo: OBRA: MEJORAMIENTO DE CALLE VIDELA CASTILLO.

Cada una de las letras estarán inscriptas en un rectángulo de siete (7) cm. por cinco (5) cm. con un espesor de trazado de medio (0,5) centímetro. -

#### **ARTÍCULO 16: SEGURO DE RESPONSABILIDAD CIVIL**

Desde la celebración del Contrato hasta la entrega del Acta de Recepción Provisoria y lapso de garantía, la contratista deberá contratar una póliza de seguro de responsabilidad civil a la orden conjunta de la Municipalidad de Maipú y de la empresa Contratista.

El Contratista será el responsable de cualquier accidente que ocurra al personal obrero, técnico, administrativo que trabaje en la obra y/o a terceros, correspondiéndole en consecuencia, las obligaciones que establece la Ley N° 24.557 y el código Civil y comercial de la Nación.

El Municipio no aceptará pólizas de seguro de responsabilidad civil que contenga cláusulas que excluyan la cobertura o eximan a la aseguradora de su obligación de indemnizar en los casos en que la obra no cuente con señalización, balizamiento o cerramiento.

Además, la póliza de seguro de responsabilidad civil deberá incluir expresamente una cláusula de no repetición a favor de la Municipalidad de Maipú, mediante la cual la aseguradora se obliga a renunciar al ejercicio de acciones de repetición contra la Municipalidad, sus funcionarios, agentes y dependientes, en relación con las indemnizaciones que deban abonarse con motivo de hechos o actos vinculados a la ejecución de la obra.

El monto de la póliza de responsabilidad civil será de \$ 120.000.000,00 (pesos Ciento Veinte Millones con 00/100). Dicha póliza debe ser pagada en su totalidad, presentando los comprobantes de pago para la confección del contrato.

### ANEXO III

#### ARTICULO 1: EVALUACIÓN, CALIFICACIÓN Y PRE-ADJUDICACIÓN

La Comisión de Calificación y Pre adjudicación, cuando lo estime necesario, podrá solicitar que se amplíe, aclare o contemple la información o documentación presentada.

El oferente deberá cumplir con el requerimiento en el plazo que a tal fin establezca la Comisión, bajo pena de desestimación de la oferta, teniendo en cuenta los siguientes aspectos:

- a) Verificación del cumplimiento de la totalidad de lo requerido como documentos de la presentación.
- b) Capacidad y propuesta Técnica.
- c) Conveniencia del precio ofertado.
- d) La verificación de inexistencia de causales de desestimación posteriores al acto de apertura de sobres.
- e) Análisis de las muestras y folletos de materiales presentados.
- f) Contestar aclaraciones, observaciones e informes previos sobre impugnaciones, cuando así lo sea requerido por el Órgano Licitante.
- g) La emisión del dictamen. El mismo tendrá carácter no vinculante y establecerá la calificación en puntaje y conveniencia de las ofertas presentadas en un orden de mérito descendente, mencionándose las ofertas rechazadas y desestimadas, en el caso de haber.

#### ARTÍCULO 2: COEFICIENTE TÉCNICO (CT)

Para la determinación del puntaje de calificación del Sobre N° 1: "Documentación General y Propuestas Técnicas" se procederá al cálculo del Coeficiente Técnico (CT) de acuerdo a la siguiente metodología:

El valor del Coeficiente Técnico tendrá un puntaje máximo total de 100 puntos (Puntaje Técnico), siendo necesario un mínimo de 80 puntos para que la oferta sea considerada, caso contrario será desestimada.

#### CRITERIOS DE EVALUACIÓN

El análisis de evaluación de la Documentación General y Propuestas Técnicas presentadas en el Sobre N° 1 se realizará en base a un sistema de puntajes de acuerdo al siguiente cuadro resumen:

		PUNTAJE MÁXIMO	
	ITEM	PUNTOS	PUNTOS
1.1	ASPECTOS TÉCNICOS		100
1.1.1	Equipos mínimos.	30	
1.1.2	Proyecto ejecutivo.	50	
1.1.3	Antecedentes de Obras.	20	
PUNTAJE TOTAL			100

## 1.1 ASPECTOS TÉCNICOS

### 1.1.1 EQUIPOS MÍNIMOS

Los oferentes deberán contar con los siguientes equipos mínimos, para ello se deberá presentar Título, tarjeta verde o Constancia de Titularidad.

Se otorgará un puntaje máximo de **30 puntos** por los equipos mínimos requeridos, de acuerdo al siguiente detalle:

Cantidad	Equipos	Puntaje
4	Motoniveladora c/ escarificador	3
4	Retroexcavadora	2
4	Cargador Frontal (Pal. De 1m <sup>3</sup> )	3
2	Minicargadora	1
6	Batea Volcadora 15m <sup>3</sup>	3
2	Camión regador de agua	1
2	Camión Regador de asfalto	2
3	Terminadora de Asfalto	5
4	Rodillo Neumático Autopropulsado (hasta 15 Ton.)	2
4	Rodillo Liso Doble Tambor vibrador autopropulsado	2
1	Planta de Asfalto capacidad mínimo 100 Ton/h.	6
TOTAL		30

### 1.1.2 PROYECTO EJECUTIVO

Se otorgará un puntaje máximo de **50 puntos** por la presentación del proyecto ejecutivo completo de la taza cotizada. El Proyecto deberá incluir:

Cantidad	Equipos	Puntaje
1.1.2.1	Memoria Descriptiva	15
1.1.2.2	Plan de Trabajos	10
1.1.2.3	Planialtimetría	10
1.1.2.4	Detalle Constructivo, Perfiles Transversales, Paquete Estructural, Interferencias y Cruces	10
1.1.2.5	Proyecto de Señalización Horizontal y Vertical	5
TOTAL		<b>50</b>

### 1.1.3 ANTECEDENTES DE OBRAS

Se otorgará un puntaje máximo de **20 puntos** por la presentación de antecedentes de obras ejecutadas, el detalle deberá incluir:

Cantidad	Equipos	Puntaje
1.1.3.1	Obras ejecutadas de similar envergadura	20
TOTAL		<b>20</b>

### ARTICULO 3: COEFICIENTE ECONÓMICO (CE)

Para la determinación del puntaje de calificación del Sobre N° 2 se procederá al cálculo del Coeficiente Económico (CE) según el siguiente método matemático:

Se considera oferta económica inicial a la menor de todas las ofertas presentadas por todos los oferentes, la fórmula para definir el coeficiente económico es la siguiente:

$$[CE] = 100 \left[ \frac{2 - OE}{OE_i} \right]$$

Donde:

[CE]: Coeficiente Económico.

OE : Oferta Económica presentada por el oferente.

OE<sub>i</sub> : Es la menor oferta económica presentada entre todos los oferentes.





ARTICULO 4: VALOR ORDEN DE MERITO DE LA OFERTA (VOM)

Para la evaluación de la oferta se procederá al cálculo del Valor de Orden de Mérito (VOM) aplicando una fórmula de ponderación de los sobres N° 1 y N° 2 de la siguiente manera:

$$[VOM] = (0.20 \times CT) + (0.80 \times CE)$$

Donde:

[VOM]: Valor al Orden de Mérito

CT: Coeficiente Técnico

CE: Coeficiente Económico

PLIEGO PROVISORIO

	<b>MUNICIPALIDAD DE MAIPÚ</b>	
<b>PLIEGO PARTICULAR DE ESPECIFICACIONES TÉCNICAS</b>		

Licitación Pública

Expte. N°:

## OBRA: PAVIMENTACION

Laterales NORTE y SUR

**Acceso ESTE (Ruta Nacional N°7)**

**e/Arturo Gonzalez y Lamadrid**

UBICACIÓN: **DISTRITOS RODEO DEL MEDIO, FRAY L. BELTRAN Y SAN ROQUE**  
Departamento Maipú - Mendoza

### **GENERALIDADES: DIRECCIÓN TÉCNICA**

Estará a cargo de la Dirección de Obras Públicas, de la Municipalidad de Maipú. El Contratista deberá tener en obra un Libro de Órdenes de Servicios por Triplicado, donde se asentarán las instrucciones de la Dirección Técnica). Todas las tareas serán aprobadas por la Inspección de Obra, autorizando la iniciación, continuación y finalización de los trabajos, en un libro de Nota de Pedido por triplicado. -

### **REPRESENTANTE TÉCNICO**

La Empresa tendrá representante técnico Profesional Categoría "A" o "B", debidamente habilitado con la presentación de la constancia correspondiente, **que deberá estar permanentemente en obra**, verificar y controlar la calidad de los trabajos ejecutados.

### **CARTEL DE OBRA**

La Empresa proveerá 6 carteles de acuerdo a modelo adjunto en los lugares que designe la inspección, los cuales podrán ser trasladados de acuerdo a requerimiento de la inspección de obra. **El costo de los mismos será incluido en el rubro gastos generales.**

### **SEGURIDAD, CIERRE Y BALIZAMIENTO DE OBRA**

En cuanto al balizamiento, cierre y señalización de las zonas de trabajo, la empresa es responsable de los materiales y de la obra en general, por lo que deberá, arbitrar los medios para que exista una vigilancia permanente en la misma, cerrando el área de trabajo a terceros de forma segura, balizando y señalando en tiempo y en forma estos sectores, con el fin de evitar accidentes, que de ocurrir éstos estarán a cargo y cuenta exclusiva de la empresa.- Deberá cuidarse los tendidos de energía eléctrica de modo que sean seguros para las personas que transiten la zona. **El costo de estas tareas debe ser considerada en el rubro Gastos Generales de los análisis de precios.**

### **BALIZAMIENTO**

DISPOSITIVOS DE PRECAUCIÓN Manual de Señalización Transitoria. Son los que indican a los peatones y eventuales conductores, la proximidad de algún riesgo. La cartelería a utilizar será diseñada por el Técnico de Seguridad e Higiene de la empresa contratista y someterlo a la aprobación de la inspección de Obra.

Si en necesario, antes de los inicios de obra, el contratista realizará el cierre perimetral de obra con tela que permita la visual hacia los distintos sectores con postes de madera con una altura mínima de 2.00 m según lo indique la inspección, de tal manera que no permita el acceso de particulares a la obra, deberá cumplir con todas las exigencias y reglamentaciones vigentes. Como así también plantear cierres de baja altura y movibles cuando la circunstancia lo requiera. La empresa retirará el cierre una vez terminada la obra.-

**El costo de estas tareas debe ser considerada en el rubro Gastos Generales de los análisis de precios.**

	<b>MUNICIPALIDAD DE MAIPÚ</b>	
<b>PLIEGO PARTICULAR DE ESPECIFICACIONES TÉCNICAS</b>		

## REPLANTEO DE OBRA Y TAREAS DE TOPOGRAFIA

La Empresa contratista afectará un topógrafo o Agrimensor con los equipos necesarios para que realice las tareas de replanteo de obra y tareas de topografía de acuerdo a documentación adjunta. Las tareas incluyen marcación de límites, estaqueado de los mismos, determinación de niveles, el control y seguimiento de la obra a solicitud de la Inspección de Obra

**El costo de estas tareas debe ser considerada en el rubro Gastos Generales de los análisis de precios.**

### **ARTICULO 1: ESCARIFICADO, EXCAVACIÓN, TRANSPORTE Y PREPARACIÓN SUBBASE**

El trabajo consiste en una vez especificadas las líneas y niveles otorgadas en obra por la Inspección, donde existe tratamiento asfáltico se procederá al escarificado de la superficie, para eliminar el mismo el cual será separado del material de base existente y transportado fuera de la obra, dejando la traza nivelada y con el galibo de desagües. En los sectores donde existe solo la traza en tierra se procederá a nivelar la misma generando como en el caso anterior el galibo de desagües. Una vez nivelada la traza será compactada para generar la subbase para a recibir el árido para base estabilizada.

Previo a la incorporación de árido para base estabilizada se verificará la densidad de compactación con los ensayos correspondientes para lo cual la empresa contratista deberá contar con el laboratorio, los elementos para tomar las muestras y el laboratorista para realizar los ensayos los cuales serán supervisados por la inspección y el laboratorista del Municipio. Todo material, escombros, tierra con restos orgánicos, ect que resulten de esta tarea y la limpieza de la traza serán retirados del lugar de obra.

#### **ARTÍCULO N.º 1 – 1 MEDICION y FORMA DE PAGO:**

Se realizarán mediciones y certificaciones mensuales, y se abonará m2 terminado al precio establecido para el ítem.

El precio contractual será compensación total por la tarea de control de escarificado, excavación, transporte y preparación de la subbase, material, mano de obra, herramientas, cargas sociales, equipos, combustible, aditivos, etc. y cualquier otra operación y/o material necesario para la correcta ejecución del ítem en la forma especificada. –

### **ARTÍCULO 2: BASE ESTABILIZADA**

Sobre la subbase nivelada y aprobada por la inspección se procederá a la incorporación de árido para base estabilizada de espesor 20 cm. El perfil mantendrá la pendiente del galibo correspondiente a la calzada y como mínimo el 2% hacia los desagües laterales. El material de base estabilizada será aprobado por la inspección previo a la colocación en obra y responderá a las características de bases para pavimentos flexibles. La subrasante será preparada y compactada previo a la colocación de la base estabilizada comprobando su grado de compactación por ensayos de densidades, esta tarea será inspeccionada y aprobada antes de la colocación de la base estabilizada. La base estabilizada será compactada por medios mecánicos con la humedad óptima y previo al riego de imprimación se realizarán los ensayos de densidad debiendo cumplir como mínimo con el 96% del Proctor del material colocado. Para determinar densidades la empresa dispondrá del laboratorio y elementos necesarios y las densidades se realizarán con la supervisión del laboratorista de la inspección Municipal.

#### **CARACTERÍSTICAS TÉCNICAS DEL MATERIAL DE BASE ESTABILIZADA**

El agregado pétreo para base estabilizada estará formado por partículas duras, sanas y desprovistas de materiales perjudiciales o de origen orgánico. Podrá estar formado por materiales zarandeados o mezcla de materiales zarandeados y triturados.

El desgaste de los agregados medido por el ensayo de “Los Ángeles” (IRAM 1532) será menor del 50%.-

	<b>MUNICIPALIDAD DE MAIPÚ</b>		
<b>PLIEGO PARTICULAR DE ESPECIFICACIONES TÉCNICAS</b>			

El material o mezcla de materiales a proveer para ser usado en la base estabilizada, deberá cumplir con las siguientes condiciones de granulometría, plasticidad, sales y valor soporte. –

#### CRIBAS Y TAMICES

#### PORCENTAJE QUE PASA

IRAM	%
38 mm(1 1/2")	100
25 mm(1")	80-100
19 mm (3/4")	60-90
9.5 mm (3/8")	45-75
4.8 mm (nº4)	35-60
2.0 mm (nº10)	25-50
74 u (nº40)	15-30
420 u (nº200)	3-10
Límite líquido %	menor de 25
Límite plástico %	2-4
Valor soporte %	mayor de 80
Sales totales %	menor de 1.5
Sulfatos %	menor de 0.5

El ensayo para obtener la curva de granulometría será según la norma V.N.E.-7-65.-

El ensayo de valor soporte será según la norma V.N.E. - 6 - 68 su complementaria, método dinámico simplificado nº 1.-

El oferente adjuntará los ensayos realizados en laboratorio reconocido, del material a utilizar cuando sea solicitado por la Inspección a fin de asegurar que el mismo cumple con las condiciones solicitadas en este apartado, además deberá especificar en forma fehaciente el lugar del cual se va a extraer dicho material.-

Se podrá tomar muestras cada 200 m3 del material y realizar los ensayos en laboratorio designado por el Municipio, si se considerara necesario, a fin de verificar la calidad del material proveído. El ensayo de desgaste se efectuará una sola vez, al comienzo de la provisión y no será necesario repetirlo a menos que la Municipalidad lo crea conveniente. Los gastos que demanden los ensayos serán por cuenta del proveedor. -

Si el material no cumpliera con las especificaciones solicitadas, la Inspección ordenará al proveedor el retiro del mismo y su remplazo por material apto.

#### ARTÍCULO N.º 2 – 1 MEDICION y FORMA DE PAGO:

Se realizarán mediciones y certificaciones mensuales, y se abonará m2 terminado al precio establecido para el ítem.

El precio contractual será compensación total por la tarea de control de la subbase, colocación de la base estabilizada compactada, material, mano de obra, herramientas, cargas sociales, equipos, combustible, aditivos, etc. y cualquier otra operación y/o material necesario para la correcta ejecución del ítem en la forma especificada. –

#### **ARTÍCULO 3: IMPRIMACIÓN SOBRE BASE ESTABILIZADA**

Aprobada la base estabilizada se procederá a colocar el riego de imprimación con asfalto homologado con una dosificación mínima de 1,2 lts por m2 de superficie. La superficie no se podrá habilitar al tránsito hasta tanto el riego asfáltico haya penetrado y secado para que no se rompa la capa que forma el mismo. Ante urgencias para su habilitación al tránsito se podrá solicitar el arenado de la superficie.

	<b>MUNICIPALIDAD DE MAIPÚ</b>	
<b>PLIEGO PARTICULAR DE ESPECIFICACIONES TÉCNICAS</b>		

Previo a la colocación de la carpeta asfáltica el riego de imprimación será limpiado por barrido y soplado con aire a presión para garantizar la limpieza para recibir el riego de liga de carpeta de concreto asfáltico. La limpieza será verificada y aprobada por la inspección.

La Carpeta con el riego de liga será colocada de acuerdo a las especificaciones del artículo 4.

#### ARTÍCULO N.º 3 – 1 MEDICION Y FORMA DE PAGO:

Se realizarán mediciones y certificaciones mensuales, y se abonará m2 terminado al precio establecido para el ítem.

El precio contractual será compensación total por la tarea de imprimación de la superficie de base estabilizada y arenado de ser requerido material, mano de obra, herramientas, cargas sociales, equipos, combustible, aditivos, etc. y cualquier otra operación y/o material necesario para la correcta ejecución del ítem en la forma especificada. –

#### **ARTÍCULO 4: ESPECIFICACIONES PAVIMENTACIÓN DE CALZADAS**

##### **BASES Y CARPETAS BITUMINOSAS TIPO CONCRETO ASFALTICO.**

Para la ejecución de bases y carpetas bituminosas tipo concreto asfáltico, rige lo establecido en el Capítulo N, Sección N-I del Pliego de Condiciones y Especificaciones Técnicas más usuales de la D.N.V., edición 1971.-

#### **ARTÍCULO N° 4-1: - DESCRIPCION**

Este trabajo consiste en la ejecución de bases y carpetas asfálticas formadas por una o más capas preparadas en caliente empleando cemento asfáltico y los agregados siguientes:

- Agregado grueso
- Agregado fino
- Arena sílicea
- Relleno mineral

Estos materiales pueden obtenerse por zarandeo de gravas o por trituración de rocas.-

Las superficies a recubrir podrán ser bases granulares imprimadas, carpetas o tratamientos bituminosos existentes debidamente reparados, mediante bacheo o sellado, siempre que su estado general lo permita, previo riego de liga con asfaltos homologados.-

#### **ARTÍCULO N° 4-2: - METODO CONSTRUCTIVO:**

Rige lo dispuesto en la Sección N-I, Título N-I-1, del Pliego de Condiciones y Especificaciones Técnicas más usuales - Año 1971- de la Dirección Nacional de Vialidad en lo referente a la ejecución de bases y carpetas del tipo concreto asfáltico. -

#### **ARTÍCULO N° 4-3: - MATERIALES**

Rige lo especificado en el Título N-I-2, salvo las siguientes modificaciones:

Se anula la primera parte del párrafo 4 del apartado N-I-2-1 y se reemplaza por lo siguiente:

En los agregados para mezclas asfálticas, excepto el suelo calcáreo se deben cumplir las siguientes exigencias:

#### **Plasticidad:**

Sobre la fracción que pasa el tamiz N°420 (N°40), el índice de Plasticidad será menor o igual al 4%.-

El ensayo de plasticidad deberá ser realizado de la siguiente forma: Se toma por cuarteo una muestra comprendida en un 1Kg y 1.1/2Kg., se tamiza el material en seco por el tamiz N°40, el material **retenido en ese** tamiz se lava sobre el mismo con la menor cantidad de agua posible.- Se recibe el material que paso por el tamiz N°40,

	<b>MUNICIPALIDAD DE MAIPÚ</b>	
<b>PLIEGO PARTICULAR DE ESPECIFICACIONES TÉCNICAS</b>		

tanto por la vía seca, como por vía húmeda en una misma bandeja enlozada. El agua se debe eliminar por secado en estufa a una temperatura menor de 50°C, no debiendo ser eliminada por ningún otro medio, cuando la muestra se halla con una humedad equivalente entre el límite plástico y el límite líquido deberá procederse al ensayo según los procedimientos corrientes establecidos en las Normas V-N-E-2 y 3/65.

Relación Vía Seca /Vía Húmeda del paso Tamiz N°200:

Si el material que pasa el tamiz N°200 por vía húmeda es mayor del 5% respecto al peso total de la muestra, la cantidad de material librado por el tamiz N°200 en seco, deberá ser igual o mayor que el 50% de la cantidad librada por lavado.-

Equivalente de arena:

El material librado por el tamiz N°4, previo mortereado del retenido en dicho tamiz empleando un mango de goma y ensayando luego de acuerdo a la Norma VN-E-10-67 deberá tener un "Equivalente de Arena" mayor o igual al 50%.-

El incumplimiento de uno solo de los tres parámetros considerados anteriormente, motivará la inaceptabilidad de la arena de trituración como componente de la mezcla asfáltica en caliente.

Yacimientos de agregados locales:

Queda anulado el apartado N-1-2-2 y reemplazado por lo siguiente: los agregados pétreos locales y los suelos serán extraídos de yacimientos elegidos por el Contratista, siendo por cuenta del mismo, la ubicación, estudios, derechos de paso y explotación, destapes, zarandeos, trituración, excavación, carga, transporte y descarga en los lugares de acopio o utilización no recibiendo por ello pago directo alguno.-

Acopio de Materiales:

El apartado N-1-2-13 "Acopio de materiales" queda anulado y reemplazado por el siguiente en igual designación.

Los agregados depositados en los acopios deberán estar de acuerdo con las exigencias establecidas para cada material en las respectivas especificaciones.

Los lugares de emplazamientos para acopios presentarán una base limpia, libre de malezas y residuos, y firmemente compactada. Los acopios terminados deberán tener una forma regular, si se prevé segregación de los agregados, los mismos se depositarán en capas uniformes de altura inferior de 1,50mts.-

Si los acopios se realizaran con cinta transportadora, estos deberán achatarse con topadora. Las distintas fracciones de agregados deberán acopiarse en forma tal que no se produzcan mezclas. No se permitirá el empleo de agregados que se hayan mezclado con materiales de extraños. La descarga el acopio de todo material se realizará sobre la base preparada siendo luego acomodado mediante topadora. En ningún caso se admitirá la descarga fuera de la base antes mencionada. Las ruedas de los camiones no deberán llevar residuos o suciedad sobre la base de acopio.

Toma y remisión de Muestras.

El apartado c) Agregados pétreos del N-1-2-14 queda anulado y reemplazado por lo siguiente:

Agregados Pétreos:

Los materiales destinados a la obra y obtenidos de yacimientos que se explotan expresa y directamente o indirectamente por el Contratista, se designarán como "Materiales Locales". Estos materiales deberán ser aprobados antes de transportarlas al lugar de colocación o acopio en obra.

Los rípios deberán ser separados en fracciones y acopiados en filas separadas, a tal efecto se considerará como tamiz de corte el 3/8" o el N°4.-



	<b>MUNICIPALIDAD DE MAIPÚ</b>	
<b>PLIEGO PARTICULAR DE ESPECIFICACIONES TÉCNICAS</b>		

De cada una de estas fracciones se tomarán muestras cada 200 m<sup>3</sup> o más frecuentemente si la inspección lo considera necesario para efectuar los ensayos de granulometría. El ensayo de desgaste "Los Ángeles" se realizará cada vez que lo solicite la inspección. Se tomarán muestras de materiales para ser ensayadas por duplicado, una por cada jornada de trabajo, antes de ser utilizada. El peso de cada muestra no será menor del indicado en el siguiente cuadro.

<u>Tamaño máximo del agregado</u>	<u>Peso de cada muestra</u>
9,5 mm ( 3/8") o menos.....	1.0 Kg.
9,5 mm ( 3/8") a 19mm (3/4").....	2,5 Kg.
19 mm (3/4") a 38mm (1.1/2") ...	10.0 Kg.
38 mm (1.1/2") a 76mm (3").....	25.0 Kg.

Quando se trata de materiales destinados a la preparación de mezclas asfálticas en plantas, las muestras para las verificaciones se tomarán a la salida de los sistemas alimentadores en frío, debiendo realizarse como mínimo, un ensayo por material o fracción de agregado por cada 1.000tn ó jornada de trabajo. En el caso de que las proporciones no sean las correctas, el Contratista debe corregir las aberturas de los pre dosificadores siguiendo las indicaciones de la inspección.-

Si los ensayos granulométricos de una o varias fracciones no cumplen con los límites de variación admisibles propuestos por el Contratista al presentar la " Fórmula de Mezcla" no permitiendo obtener la mezcla especificada, el material o los materiales afectados deberán ser retirados de la Obra.- Además por cada 1.000tn de mezcla o jornada de trabajo, serán extraídas muestras de los silos en caliente para verificar las proporciones del pastón y proceder al control de rutina de la granulometría de la mezcla. Se extraerán probetas testigos con un extractor de muestras provisto por la empresa adjudicataria para determinar la densidad, estabilidad y fluencia del material, estos resultados deberán estar un todo de acuerdo con los datos presentados oportunamente por el oferente y su costo estará a cargo del adjudicatario, disponiéndose su estudio a consideración de la empresa y con la aprobación de la inspección.

#### **ARTÍCULO N° 4-4: - FORMULA PARA LAS MEZCLAS ASFALTICAS:**

Rige lo dispuesto en el Capítulo N-I-3 salvo las siguientes modificaciones: C-4-1) El título N-I-3 " Fórmulas para las mezclas asfálticas" queda anulado y se reemplaza por lo siguiente: Antes de iniciar el acopio de los materiales que entrarán en la preparación de la mezcla bituminosa, el Contratista deberá solicitar, con la debida anticipación, la aprobación de la "Fórmula de la Mezcla" elaborada de acuerdo a las especificaciones correspondientes.- No podrá iniciarse el acopio de los materiales hasta tanto la fórmula de mezcla no sea aprobada.-

No dará derecho a ampliación del plazo contractual ninguna demora originada por incumplimiento de esa obligación del Contratista.

Al someter a consideración la fórmula para obra, el Contratista deberá presentar dosajes Marshall completos, que demuestren el mejor uso de los materiales propuestos. En dicha "Fórmula" se consignará la granulometría de cada uno de los agregados pétreos y los porcentajes en que intervendrán en la mezcla los agregados, el relleno mineral si se requiere y el ligantes bituminoso.

Consignará además la granulometría de la mezcla y el resultado de los ensayos realizados, los que incluirán: desgaste de Los Ángeles, Clasificación Mineralógica, peso específico seco y peso específico de agregados saturados, adjuntará las muestras de los materiales a utilizar a efectos de que la inspección verifique los resultados de los ensayos. Si la fórmula presentada fuera aprobada por la inspección, el Contratista estará obligado a suministrar una mezcla bituminosa que cumpla exactamente las proporciones y granulometría en ellas fijadas , con las siguientes tolerancias: más o menos 0,25% para el material bituminoso; o más o menos 4% para las cribas y tamices de la mayor abertura hasta 4,8mm (N°4) inclusive , más o menos 3% para los tamices 2,4mm ( N°8) a 149u (N°100) ambos incluidos , más o menos 2% para el tamiz 74u( N°200).-

	<b>MUNICIPALIDAD DE MAIPÚ</b>	
<b>PLIEGO PARTICULAR DE ESPECIFICACIONES TÉCNICAS</b>		

Estas tolerancias definen los límites granulométricos a emplear en el trabajo los cuales se hallarán a su vez entre los límites establecidos en la especificación correspondiente.

El Contratista deberá someter a consideración los límites de variación admisibles de los distintos agregados que formarán parte de la mezcla.

La faja de variación así establecida será considerada como definitiva para la aceptación de los materiales a acopiar, cualquier material que no cumpla esta condición deberá ser rechazado, a tal efecto se realizarán ensayos de granulometría por cada 200m<sup>3</sup> de material acopiado, en tal caso la inspección no medirá, ni certificará los correspondientes acopios.

Cuando se trate de materiales preparados en caliente, la fórmula deberá asegurar la obtención de un producto que responda a las siguientes características cuando se lo someta a los ensayos de control de calidad de mezcla de obra descrita en N-I-5-11 y especificación complementaria.

Según lo establecido en la norma de ensayo VN-E-9-67 y su complementaria, se deberán cumplir los siguientes requisitos:

**a) Número de golpes por cada cara de la probeta:**

- Para concreto asfáltico: 75.-

**b) Fluencia: 2,0 mm a 4,5mm**

**c) Vacios:**

Para base de concreto asfáltico: entre 4% y 7%.-

*Para carpeta de concreto asfáltico: entre 3% y 5%.-*

Calculado en base al peso específico de la mezcla de áridos (Método Rice).-

**d) Relación betún- Vacíos:**

- Para base de concreto asfáltico: entre 50% y 70%.-

- Para Carpeta de concreto asfáltico: entre 70% y 80%.-

**e) Relación C/CS**

Para base y carpeta: Menor o igual a 1.-

Siendo:

C- Concentración en volumen de filler en el sistema filler- betún, considerándose filler a la fracción de la mezcla que pasa el tamiz IRAM N°200.

CS- Concentración crítica del filler.-

**f) Estabilidad:**

- Para base de concreto asfáltico: mínimo 500Kg.-

- Para carpeta de concreto asfáltico: mínimo 650Kg.-

**g) Relación estabilidad-fluencia:**

- Para base de concreto asfáltico: mínimo 1.900Kg/cm.-

- Para carpeta de concreto asfáltico: mínimo 2.100Kg/cm.-

Deberá evitarse tendencias a lograr estabilidades máximas coincidentes con fluencias mínimas.

**h) El ensayo Marshall se efectuará de acuerdo con la técnica establecida en la Norma VN-E-9-67 y su complementaria.**

**i) La mezcla bituminosa tipo concreto asfáltico deberá responder a las exigencias del ensayo establecido en la Sección E-IV "Ensayo de compactación - Inmersión para medir la pérdida de la obra se demuestra que la mezcla no cumple esta condición, el Contratista estará obligado a adoptar una de las siguientes medidas para obtener el resultado exigido:**

- 1) Cambiar el agregado pétreo.-
- 2) Agregar un cierto porcentaje de cal hidratada.-
- 3) Incorporar, mejorador de adherencia.-

Los gastos que demanden la adopción de cualquiera de estas tres medidas, correrán por cuenta del Contratista.

Cualquiera que sea la solución que el Contratista elija, deberán cumplirse siempre las demás exigencias de la mezcla.- En estos casos el Contratista deberá someter nuevamente a la aprobación de la Inspección la fórmula de obra, en la forma antes descrita.-

MAQUINA MEZCLADORA FIJA

	<b>MUNICIPALIDAD DE MAIPÚ</b>	
<b>PLIEGO PARTICULAR DE ESPECIFICACIONES TÉCNICAS</b>		

El párrafo "C" del apartado N-I-4-10 queda complementario con lo siguiente: en los dosificadores de material en frío, se exigirá por lo menos una tolva por cada tipo de agregado. Si un mismo agregado estuviere acopiado en dos o más fracciones granulométricas, se exigirá una tolva por cada fracción.-

#### MAQUINA TERMINADORA PARA DISTRIBUCION DE LA MEZCLA.

El párrafo N-I-4-13 queda complementado en el sentido de que se utilizará para la colocación de las capas de material bituminoso una máquina terminadora con control electrónico de espesor y dirección.- En caso de rotura de la misma deberá proveerse una máquina similar y en ningún caso podrá realizarse con una máquina que presente las características de la misma. En caso de no disponer de la misma se paralizarán los trabajos hasta que se repare la misma para lo cuál la empresa dará aviso de inmediato a la inspección.

#### **ARTÍCULO N° 4-5: ESTABILIDAD, FLUENCIA y PORCENTAJE DE VACIOS DE LAS MEZCLAS EN CALIENTE:**

El apartado N-I-5-11 queda anulado y reemplazado por el siguiente: el control de Calidad de la mezcla se realizará tomando material distribuido por la terminadora, por cada 500 ton. o fracción, además se tomarán muestras de camión inmediatamente después de mezclado, a razón de una por 500 ton. Sobre estos materiales se realizarán los siguientes ensayos. -

a) Muestras de material sobre camión: Se ejecutará de acuerdo con lo especificado en la Norma de Ensayo VN-E-9.86 apartado 9.8 control de producción. -

El número de golpes por cara será el que se indica en esta especificación general. -

b) Muestras de material distribuido por la terminadora: Sobre cada juego de tres muestras se realizará el ensayo de extracción de betún y granulometría de agregados.

Si los resultados de los ensayos descriptos en a) y b) fueron distintos a los previstos por las especificaciones o no respondieran a la "Fórmula de Mezcla", el Contratista estará obligado a corregir los procedimientos de incorporación y/o mezclado de los materiales, en el plazo de 24 horas; cumplido ese plazo, la Inspección podrá suspender los trabajos hasta que se efectúen las correcciones.

No se certificará ninguna superficie construida con mezcla cuya estabilidad acuse en esos ensayos un valor inferior al especificado y el Contratista estará obligado a remover por su cuenta el material rechazado. El descuento del área rechazada se efectuará sobre las cantidades computadas como se indica en N-I-7-2 y se calculará multiplicando dicha área por el espesor teórico de la capa rechazada y por el peso específico que le corresponda de acuerdo con la tabla que va en el inciso b) de N-I-5-8.-Cuando la estabilidad sea menor que la estabilidad especificada se suspenderá la preparación de mezcla hasta que el Contratista corrija convenientemente la fórmula o el procedimiento de trabajo, según corresponda.-

I ) De acuerdo a lo indicado en el apartado N-XII-1 " Descripción", se dan a continuación los agregados a utilizar:

A) Para base de concreto asfáltico:

Grava zarandeada:	83%
Arena natural, máximo.	15%
Cal hidratada:	2%

II) De acuerdo a lo indicado en el apartado N-XII-3, se dan a continuación los límites granulométricos de las mezclas de áridos:

	CONCRETO ASFALTICO PARA BASE	CONCRETO ASFALTICO PARA CARPETA
Cribas y Tamices que pasa	porcentaje en Peso que pasa	Porcentaje en Peso



## MUNICIPALIDAD DE MAIPÚ

# PLIEGO PARTICULAR DE ESPECIFICACIONES TÉCNICAS

38 mm- 1.1/2"	—	—
32 mm -1.1/4"	100	—
25 mm- 1"	90-100	—
19 mm - 3/4"	80-95	100
12,7mm -1/2"	—	70-90
9,5 mm - 3/8"	—	—
4,8 mm - N°4	—	—
2,4 mm - N°8	30-45	40-55
1,2 mm - N°16	—	—
0,59 mm-N°30	—	—
0,297mm-N°50	—	—
0,140mm-N°100	—	—
0,074mm-N°200	2 – 8	4 – 10

La fórmula de mezcla aprobada se controlará en su proceso constructivo considerando las cribas y tamices de 1.1/4", 1", 3/4", 1/2", 3/8", N°4, N°8, N°40, N°100 y N°200, debiendo cumplir con las tolerancias que se establecen en N-I-3.-

III) El apartado N-XII-3-2 Materiales Bituminosos queda anulado y reemplazado por el siguiente:

Materiales Bituminosos: para la mezcla se utilizará cemento asfáltico tipo C.A 70-100.-

IV) El título N-XII-4 Máquina Mezcladora se complementa con lo siguiente:

En los dosificadores de material en frío se exigirá por lo menos una tolva por cada tipo de agregado.-  
Sin en un mismo agregado estuviera acopiado en dos o más fracciones granulométricas se exigirá una tolva por cada fracción.-

### NORMA DE ENSAYO VN-E.32-67

#### PERDIDA DE ESTABILIDAD MARSHALL POR EFECTO DEL AGUA

#### ESPECIFICACIONES COMPLEMENTARIAS

El apartado 3 "Probetas" queda complementando por lo siguiente:

El índice de Estabilidad Residual se determinará compactando las 3(Tres) probetas Marshall al 98% de la densidad máxima obtenida con la dosificación óptima de laboratorio en el caso de estudio de las mezclas y con las mezclas asfálticas elaboradas regularmente en la planta durante el proceso de control de obra.-

A los efectos de determinar el número de golpes por cara necesario para obtener el 98% de la densidad máxima se compactarán 2(dos) juegos de 3(tres) probetas cada uno, un juego con 15(quince) golpes por cara y el otro juego con el número máximo de golpes especificado en el Pliego.

	<b>MUNICIPALIDAD DE MAIPÚ</b>	
<b>PLIEGO PARTICULAR DE ESPECIFICACIONES TÉCNICAS</b>		

Se calculan las densidades promedios de caja juego de probetas y se llevan los dos pares de valores obtenidos (número de golpes y densidades) a un gráfico semilogarítmico utilizando al eje de ordenadas en escala logarítmica para el número de golpes y el de abscisas en escala aritmética para las densidades.-

Se traza la recta que une los dos puntos y se determina sobre el eje de ordenadas el número de golpes que corresponda al 98% de la densidad máxima.-

#### **NORMA DE ENSAYO VN-E.68-75**

#### **DETERMINACION DE POLVO ADHERIDO**

#### **ESPECIFICACION COMPLEMENTARIA**

El párrafo 5-2) queda complementado con lo siguiente:

“Estos valores son válidos también para los agregados pétreos gruesos retenidos en el tamiz N°4 utilizados en las mezclas asfálticas en caliente”.-

#### **NORMAS DE ENSAYO**

Para esta obra rigen las Normas de Ensayo que se indican a continuación:

- |                               |   |
|-------------------------------|---|
| ** Norma de ensayo VN-E-1-65  | Tamizado de suelos por vía húmeda.-   |
| ** Norma de ensayo VN-E-2-65  | Límite líquido.-  |
| ** Norma de ensayo VN-E-3-65  | Límite plástico-índice de plasticidad.-   |
| ** Norma de ensayo VN-E-4-65  | Clasificación de suelos.-   |
| ** Norma de ensayo VN-E-5-67  | Compactación de suelos.-  |
| ** Norma de ensayo VN-E-6-68  | Determinación del valor soporte o hinchamiento de suelos.-  |
| ** Norma de ensayo VN-E-7-65  | Análisis mecánico de materiales granulares.-  |
| ** Norma de ensayo VN-E-8-66  | Control de compactación por el método de la arena.-   |
| ** Norma de ensayo VN-E-9-67  | Ensayo de estabilidad y fluencias por el método Marshall.-  |
| ** Norma de ensayo VN-E-10-67 | Equivalente de arena.-  |
| ** Norma de ensayo VN-E-11-67 | Determinación de la concentración crítica rellenos material.-   |
| ** Norma de ensayo VN-E-12-67 | Determinación del peso específico aparente de mezclas asfálticas compactadas.   |
| ** Norma de ensayo VN-E-13-67 | Peso específico aparente y absorción de agregados pétreos gruesos.-   |
| ** Norma de ensayo VN-E-14-67 | Peso específico aparente y absorción de agregados pétreos finos.-   |
| ** Norma de ensayo VN-E-15-67 | Peso específico aparente de relleno y minerales.-   |
| ** Norma de ensayo VN-E-16-67 | Ensayo de cubicidad.-   |
| ** Norma de ensayo VN-E-17-67 | Determinación del contenido de asfalto de mezclas en caliente por el método Abson.-   |
| ** Norma de ensayo VN-E-18-67 | Método de campaña para la determinación de sales solubles y sulfatos de suelos estabilizados y suelos granulares.-            |
| ** Norma de ensayo VN-E-25-68 | Peso específico aparente de suelos finos.-  |
| ** Norma de ensayo VN-E-26-66 | Determinación del contenido de humedad de agregados pétreos.-   |
| ** Norma de ensayo VN-E-27-67 | Determinación del peso específico efectivo y absorción de asfalto de agregados pétreos para mezclas asfálticas en caliente.-  |
| ** Norma de ensayo VN-E-29-68 | Control de uniformidad de riego.-   |
| ** Norma de ensayo VN-E-32-67 | Ensayo de compactación para medir la pérdida de estabilidad Marshall debido a los efectos del agua sobre mezclas asfálticas.- |
| ** Norma de ensayo VN-E-36-67 | Determinación de terrones en los agregados naturales.-  |
| ** Norma de ensayo VN-E-66-75 | Análisis del tipo y calidad de la roca de los agregados gruesos (G1) exigencias.-   |
| ** Norma de ensayo VN-E-67-75 | Análisis del tipo y calidad de la roca de los agregados gruesos (G2) exigencias.-   |

El Contratista deberá adquirir en la Dirección Nacional de Vialidad dos juegos de los folletos que establecen las Normas para la ejecución de los ensayos, un juego para el Municipio y otro para uso del Contratista.-

#### **CARPETA DE 4-6- DESCRIPCION:**

	<b>MUNICIPALIDAD DE MAIPÚ</b>	
<b>PLIEGO PARTICULAR DE ESPECIFICACIONES TÉCNICAS</b>		

Este ítem consiste en la ejecución de una carpeta bituminosa tipo concreto asfáltico de 0,05mts de espesor sobre la base estabilizada imprimada existente.

Antes de realizar el riego de liga, **(se nivelaran las tapas de boca de registros de cloacas)** y se efectuará la limpieza de toda la zona de calzada a pavimentar y banquina imprimadas, utilizando para ello barredora sopladora mecánica, compresores, cepillos, escobas a fin de dejar la superficie a regar libre de polvo y demás impurezas incluyendo las banquetas para que este material no pueda caer al interior de la caja. Deberá contar en todos los casos con la aprobación de la inspección. En ningún caso se podrá regar sin la autorización previa por parte de la inspección. La arena que pudiese recuperarse al efectuar la limpieza de calles y que deba ser cargada y transportada en camiones, se entregará en los depósitos que posee la Municipalidad de Maipú en carril Urquiza de Coquimbito. Una vez finalizada la colocación de la carpeta de concreto inmediatamente se deberá retirar el material sobrante de las esquinas dejando el sector completamente limpio.

Se deberá colocar la carpeta de rodamiento respetando el galibo que poseen las calles y se realizarán las correcciones que a juicio de la inspección crea conveniente, teniendo en cuenta que el espesor mínimo a colocar en cualquier punto de la calzada no podrá ser inferior a 0,05 mts. En ningún caso se podrá colocar carpeta de concreto después de una lluvia o en presencia de la misma. Cuando la cancha presente zonas con contenido de humedad o que existan zonas con presencia de agua no se podrá continuar con los trabajos.

Ancho a pavimentar en cada calle será el establecido en planos o lo que indique la inspección. -

El oferente deberá presentar en su propuesta el listado de equipos a utilizar, especificando si es propio o alquilado, detallando cuidadosamente las características en cuanto a producción, potencia, año de fabricación, estado general, disponibilidad y toda otra información que resulte de utilidad para evaluar correctamente los equipos ofrecidos. En caso que la inspección solicitará equipamiento alguno a favor de la obra a ejecutar la empresa estará obligado a dar cumplimiento.

#### **ARTÍCULO N°4-7- ESPESOR:**

a) La carpeta bituminosa tipo concreto asfáltico tendrá un espesor mínimo de 0,05 m, serán rechazados los tramos que no cumplan con esta condición, en caso de que se exceda este espesor no recibirá pago adicional alguno. -

b) Si bien la medición y la forma de pago se efectuará por metro cuadrado de carpeta construida y aprobada, a los efectos de controlar el espesor promedio resultante, el Contratista estará obligado a entregar a la inspección una copia de los vales de pesada de los camiones Volcadores que descargan en la terminadora. Este elemento servirá, conjuntamente con la medición de espesor en terminadora durante el trabajo, para comprobar el espesor colocado. En ningún caso la temperatura de la mezcla podrá ser inferior a los 145° puesta en Obra, (esto se debe a que con esta temperatura el cemento asfáltico produce la lubricación de los áridos y les permite acomodarse en el espesor de la carpeta disminuyendo así los vacíos, aumentando la densidad de la mezcla, mejorando la distribución y la compactación de la misma.

En cuanto a los rodillos de compactación no se podrá usar en ningún caso cualquier tipo de solvente para la limpieza de los neumáticos porque este produce la dilución del cemento asfáltico, tampoco se podrán limpiar rastrillos con solventes dentro de la zona de colocación de carpeta, como elemento sustituto Se podrá reemplazar por un aceite de corte (emulsionable) y agua o bien deberá preverse el calentamiento de los neumáticos para evitar que se pegue el material a las mismas. La inspección controlará los derrames de agua y en ningún caso permitirá que esto ocurra. Los depósitos de agua acompañarán al tren de compactación para evitar Se produzcan demoras en la provisión de la misma. La aplanadora y rodillo neumático trabajarán simultáneamente y en todos los casos la aplanadora trabajará detrás de la terminadora. Para el cierre de la junta longitudinal la aplanadora ocupará el 75% del ancho del rodillo sobre el costado anterior (frío) y el 25% sobre el posterior. En cuanto a las juntas transversales se rematarán con un perfil de madera rectangular cuyo espesor sea equivalente al de la carpeta de concreto en caliente, no permitiendo en ningún caso usar tierra, arena u otro material para producir el despegue del sobrante cuando se retomen las tareas. Antes de continuar con la carpeta se pintará con liga tanto la junta transversal como la longitudinal.

Para el riego deberá contar con la aprobación de la inspección y no podrá regarse en ningún caso con el material a una temperatura inferior de 70° (previa verificación de la inspección), los picos de la barra deberán estar completamente limpios para que puedan producir un riego de liga homogéneo en todos los puntos de la cancha. El sistema deberá ser completamente estanco para evitar pérdidas o derrames no dando posibilidad a posteriores baches, caso que esto ocurra la inspección podrá suspender los trabajos de colocación de carpeta hasta tanto de solución a los problemas mencionados.

c) El cálculo del espesor promedio calculado según lo especificado en el punto II-b) , no reemplaza de ninguna manera lo especificado en el punto II-a), respecto del control de espesor permanente durante la ejecución del carpeta y el rechazo de los tramos que no cumplan con el espesor mínimo especificado.-



	<b>MUNICIPALIDAD DE MAIPÚ</b>	
<b>PLIEGO PARTICULAR DE ESPECIFICACIONES TÉCNICAS</b>		

#### **ARTÍCULO N° 4-8 - INSTALACIONES EXISTENTES:**

Si como consecuencia de los trabajos efectuados se produjeran daños o roturas en instalaciones existentes de agua, cloacas, gas, energía eléctrica, teléfonos, alcantarillas, cunetas, banquetas, cordones, semáforos, carteles indicadores y cualquier otra instalación existente en la zona de trabajo, su reparación será por cuenta exclusiva del Contratista, no teniendo derecho a efectuar reclamo alguno. Para poder efectuar las reparaciones, el Contratista, deberá realizar a su exclusivo costo y cuenta, los trámites necesarios ante el Organismo que corresponda, de acuerdo al tipo de instalación del que se trate.-

#### **ARTÍCULO N° 4-9 - MEDICION y FORMA DE PAGO:**

Se realizarán mediciones y certificaciones mensuales, y se abonará m2 terminado al precio establecido para el ítem.

El precio contractual será compensación total por la tarea de imprimación riego de liga de la superficie y la colocación de la carpeta según lo especificado en espesor 5 cm; material, mano de obra, herramientas, cargas sociales, equipos, combustible, aditivos, etc. y cualquier otra operación y/o material necesario para la correcta ejecución del ítem en la forma especificada. –

#### **ARTÍCULO 5: DEMARCACIÓN HORIZONTAL EN FRÍO**

La demarcación horizontal será de ejes y bordes de calzada y ciclovía, estará formada por líneas blancas y eventualmente amarilla de 10 cm de ancho, las de borde serán continuas y la de eje será discontinua en tramos de longitud de 2mts. por interrupción en igual longitud.

La pintura a utilizar será únicamente de primera calidad y con antecedentes verificables de haber sido utilizada para tareas similares en otras reparticiones públicas, Nacionales, Provinciales o Municipales, como así también los diluyentes o fijadores que requiera la tarea, se solicita para esta obra realizarla con pintura vial tipo: Cristacol en su versión LUMICOT PARA DEMARCACION EN FRÍO. Deberán cumplir con la norma IRAM 1221/92, IRAM 110 método B4.-

RENDIMIENTO PINTURA: Para aplicaciones de 0.6mm de espesor húmedo (densidad vehicular diaria media = 10.000 vehículos / día) se estima un rendimiento de 1.65 a 1.70 m2 / litro. Para aplicaciones de 0.4/0.5 mm (DVDM= 5.000 vehículos / día) El rendimiento es de 2.00/2.50 m2 / litro.

También se deberá colocar como terminación dos manos de sellador fijador aprobados por la inspección, (en todas las pinturas aplicadas)).

El Contratista deberá garantizar que toda la superficie pintada tendrá un espesor de 600 micrones.

#### **5-1: MEDICION y FORMA DE PAGO:**

Se realizarán mediciones y certificaciones mensuales, y se abonará por m2 terminado al precio establecido para el ítem.

El precio contractual será compensación total por la tarea de pintura de líneas y bordes, material, mano de obra, herramientas, cargas sociales, equipos, combustible, aditivos, etc. y cualquier otra operación y/o material necesario para la correcta ejecución del ítem en la forma especificada. –

#### **ARTÍCULO 6: DEMARCACIÓN VERTICAL**

La demarcación vertical estará compuesta por carteles contruados según normas viales en vigencia y responden a detalle adjunto a la presente licitación, la ubicación será definida por la inspección.

#### **6-1: MEDICION y FORMA DE PAGO:**

Se realizarán mediciones y certificaciones mensuales, y se abonará Unidad terminado al precio establecido para el ítem.

	<b>MUNICIPALIDAD DE MAIPÚ</b>	
<b>PLIEGO PARTICULAR DE ESPECIFICACIONES TÉCNICAS</b>		

El precio contractual será compensación total por la tarea de provisión y colocación de la unidad de cartel, material, mano de obra, herramientas, cargas sociales, equipos, combustible, aditivos, etc. y cualquier otra operación y/o material necesario para la correcta ejecución del ítem en la forma especificada. –

#### ITEMS 7: CONSTRUCCIÓN DE BANQUINA Y CORDON

Este ítem tiene incluido la excavación y preparación del terreno, fijados el nivel y la línea se procederá a realizar el movimiento de preparar la base de apoyo de la banquina, esta base se compactará por medios mecánicos manuales (placa vibradora o canguro mecánico), se deberá alcanzar la densidad óptima y la misma será verificada por los ensayos adecuados, una vez que la inspección de obra apruebe esta tarea se procederá a colocar los moldes adecuados los cuales deberán estar en perfectas condiciones de uso para asegurar la correcta ejecución de la banquina, la cual tendrá un mínimo de 20 cm de espesor y 50 cm de ancho con una pendiente del 2% hacia la cuneta que en este caso es de tierra. Una vez que los moldes estén nivelados y alineados se procederá al vertido del hormigón elaborado en planta externa, que en este caso es H21, el cual será acomodado en los moldes por vibrado u otro medio que asegure la correcta homogeneización de la masa. Los bordes serán tratados con matacantos y se dejarán colocados los estribos para la construcción del cordón, los cuales serán de acuerdo a detalle adjunto y estarán formados por Ø de 6 mm cada 30 cm. La superficie será mantenida húmeda y cubierta con nylon negro hasta la ejecución del cordón, luego de esto será tratada con anti sol solventado para asegurar el inducimiento correcto de la masa de hormigón.

#### CONSTRUCCIÓN DE CORDON

Este ítem se aplicará sobre la banquina ejecutada, para ello se completará armadura de los estribos colocados agregando 2 Ø 6 mm en forma horizontal en los ángulos superiores de los estribos de acuerdo a detalle adjunto. También podrá aplicarse en lugares donde el cordón esté deteriorado pero la banquina en buen estado, para lo cual se procederá a la demolición del mismo y reponer la armadura indicada. En ambos casos se procederá al llenado utilizando para ello los moldes correspondientes y se utilizará hormigón H21, se usarán encofrados metálicos adecuados al detalle, que aseguren el respetar las dimensiones de croquis. Se dejarán barbacanas con corte a 45 grados de ancho 30 cm cada 10 metros y en los quiebres del cordón para asegurar el escurrimiento del agua hacia serán la cuneta. La terminación de ambas caras será de hormigón visto y no se aceptarán nichos de piedra o avisperos, se utilizará desencofraste que no manche la superficie y el curado se asegurará con el uso de anti sol solventado aplicado sobre toda la superficie expuesta. **No se aceptarán tramos de cordón fuera de nivel o línea debido a que la cara exterior será vista**

#### ITEMS 8: CONSTRUCCIÓN DE PUENTES DE HORMIGÓN ARMADO

En los lugares que indique la inspección se procederá a realizar losa sobre causes que pueden ser cunetas, canales, desagües, ect. con un espesor de 17 cm para lo cual se colocarán los encofrados que podrán ser metálicos o de madera perfectamente nivelados, se colocará la armadura formada por 1 Ø 10 cada 10 cm en la dirección principal y Ø 6 m cada 20 cm como repartición, posteriormente se realizará el vertido del hormigón. Se trabajará con una dosificación de hormigón H21 de 350 kg de cemento por metro cúbico de hormigón, teniendo especial cuidado en el curado del mismo. El ítem contempla la demolición de infraestructura existente si fuese necesario.

LOS HORMIGONES SE CURARÁN CON ANTISOL SOLVENTADO (Tipo SIKA) Anti sol®

Compuesto líquido con solventes para el curado del Hormigón, posteriores al llenado, cuidando en todo momento que dicho hormigón se encuentre tapado con Nylon Negro

#### 8.1. MEDICIÓN Y FORMA DE PAGO

Los trabajos de puentes de hormigón armado, se medirá, certificará y pagará por m3 de obra ejecutada y aprobada por la inspección al precio unitario Contratado establecido para el ítem.

El precio contractual será compensación total por la demolición si es necesario, preparación de la zona de trabajo, colocación de moldes alineados y nivelados, colocación de la armadura, colado de hormigón Elaborado en Planta Externa, trabajos de terminación, transporte y descarga, cargas sociales, mano de obra, herramientas, equipos, combustible, aditivos, etc y cualquier otra operación y/o material necesario para la correcta ejecución del ítem en la forma especificada.

	<b>MUNICIPALIDAD DE MAIPÚ</b>	
<b>PLIEGO PARTICULAR DE ESPECIFICACIONES TÉCNICAS</b>		

## ARTICULO 9: CONSTRUCCIÓN DE PISO DE HORMIGON SIMPLE

Este ítem tiene incluido la excavación y preparación del terreno, fijados el nivel y la línea se procederá a realizar el movimiento de preparar la base, la que se compactará por medios mecánicos manuales (placa vibradora o canguro mecánico), se deberá alcanzar la densidad optima y la misma será verificada por los ensayos adecuados, una vez que la inspección de obra apruebe esta tarea se procederá a colocar los moldes adecuados los cuales deberán estar en perfectas condiciones de uso para asegurar la correcta ejecución del piso, el cual tendrá un mínimo de 15 cm de espesor con una pendiente del 1% hacia los desagües. Una vez que los moldes estén nivelados y alineados se procederá al vertido del hormigón elaborado en planta externa, que en este caso es H21, el cual será acomodado en los moldes por vibrado u otro medio que asegure la correcta homogeneización de la masa. Los bordes serán tratados con matacantos, los paños tendrán juntas cada 4(cuatro) metros y podrán ser ejecutadas por aserrado una vez que el hormigón tenga la dureza necesaria para no quedar marcado con los equipos. La superficie será mantenida húmeda y cubierta con nylon negro, luego de esto será tratada con anti sol solventado para asegurar el inducimiento correcto de la masa de hormigón, la junta serán tratadas con material apto para las mismas y resistente a la intemperie.

### 9.1. MEDICIÓN Y FORMA DE PAGO

El trabajo de construcción de piso de hormigón simple se medirá, certificará y pagará por m<sup>2</sup> de obra ejecutada y aprobada por la inspección al precio unitario Contratado establecido para el ítem.

El precio contractual será compensación total por excavación, perfilado, colocación moldes alineados y nivelados, colado de hormigón H21, en Planta Externa sin el agregado de ningún fluido, regleado de la superficie de la losa y trabajos de terminación, transporte y descarga, cargas sociales, mano de obra, herramientas, equipos, combustible, aditivos, etc y cualquier otra operación y/o material necesario para la correcta ejecución del ítem en la forma especificada.

## ARTICULO 10: REVESTIMIENTO DE CANAL

En la Lateral Oeste de Calle CERVANTES, se realizará el revestimiento del canal de tierra, para lo cual se excavará y perfilará la sección que tendrá 0,80m de ancho en la parte superior, 0,80 m de ancho en la parte inferior y 0,80 m de alto, medidas terminadas interiores, teniendo en cuenta que el espesor de las paredes laterales serán de 15 cm y el piso será de 10 cm las paredes y el piso se armarán de acuerdo a detalle adjunto. El piso será nivelado y compactado por medios mecánicos antes de ejecutar el mismo. Finalizado el piso y cuando el endurecimiento del hormigón lo permita se colocarán los encofrados de los muros verticales que podrán ser metálicos o fenólicos, pero que aseguren la correcta terminación de la superficie, además la alineación longitudinal será sin ondulaciones ni dientes entre los moldes. Una vez que los moldes estén nivelados y alineados se procederá al vertido del hormigón elaborado en planta externa, que en este caso es H21, el cual será acomodado en los moldes por vibrado u otro medio que asegure la correcta homogeneización de la masa, no se aceptarán huecos o avisperos de piedra en las paredes. Los bordes superiores serán y tratados con matacantos, nivelados correctamente previendo que el nivel deberá coincidir en el ensanche en hormigón a ejecutar, el cual se ajustará al galibo de la calle.

Una vez retirados los moldes la superficie será tratada con anti sol solventado para asegurar el inducimiento correcto de la masa de hormigón. La tierra, malezas y escombros producto de la excavación y perfilado de la cuneta para realizar el revestimiento será retirado de la obra por cuenta y cargo de la empresa contratista.

### 10.1. MEDICIÓN Y FORMA DE PAGO

El trabajo de revestimiento de cuneta se medirá, certificará y pagará por ml de obra ejecutada y aprobada por la inspección al precio unitario Contratado establecido para el ítem.

El precio contractual será compensación total por la excavación, preparado de la rasante, colocación de moldes alineados y nivelados, colado de hormigón H21 Elaborado en Planta Externa, trabajos de terminación, transporte y descarga, cargas sociales, mano de obra, herramientas, equipos, combustible, aditivos, etc. y cualquier otra operación y/o material necesario para la correcta ejecución del ítem en la forma especificada.

	<b>MUNICIPALIDAD DE MAIPÚ</b>	
<b>PLIEGO PARTICULAR DE ESPECIFICACIONES TÉCNICAS</b>		

**ARTÍCULO 11: REFUGIOS PEATONALES**

Los refugios peatonales contemplados para la presente obra, deberán tener características similares en cuanto a materiales, dimensiones y equipamiento, a los indicado en detalle adjunto.

**11.1. MEDICIÓN Y FORMA DE PAGO**

La provisión y colocación de los Refugios Peadonales se certificará y pagará por unidad colocada, aprobada por la inspección al precio unitario Contratado establecido para el ítem.

---

PLIEGO PROVISORIO

## NORMAS PARA CONTRATISTAS

### INTRODUCCION

Es propósito de la Municipalidad de Maipú asegurar que en todas las dependencias del Municipio cuando se efectúen los llamados Trabajos u Obras por contrato de Terceros, se cumplan las prácticas de Seguridad e Higiene Laboral (SHL) y la legislación vigente en la materia. Fundamentado ello en las disposiciones y lo establecido por la Ley de Higiene y Seguridad en el Trabajo (LHST) N° 19.587/72 art. 3°.

La presente, tiene por objeto establecer obligaciones, responsabilidades y lineamientos generales y mínimos en materia de prevención, que deben observar y cumplir los Contratistas de la Municipalidad de Maipú y todo el personal que trabaje en relación de dependencia con ellos, incluyéndose en estos los subcontratistas y eventuales.

Los aspectos particulares de cada tipo de trabajo, serán aplicados con criterio y sentido común dependiendo en cada caso de la situación particular generada por el ambiente de trabajo, el tipo y el análisis de riesgos. Se pretenden transmitir las obligaciones al Contratista, para que sean puestas en práctica por el mismo, para la prevención de accidentes, enfermedades y daños a la propiedad.

### REQUISITOS Y CONDICIONES

A los efectos de que las empresas Contratistas y/o los Contratistas en particular cumplan con lo estipulado en la legislación específica, deberán considerar Legislación Vigente

- ☐ Ley de Riesgos del Trabajo 24.557 y resoluciones adjuntas.
- ☐ Ley nacional 19587 (Higiene y Seguridad en el trabajo), su decreto Reglamentario 351/79 y complementarios.
- ☐ Leyes Provinciales reguladoras de Higiene y Seguridad en el trabajo, y Medio Ambiente según correspondan a la actividad que el contratista desarrollará.
- ☐ Leyes y decretos de Salud y Seguridad en la Construcción.
- ☐ Ley de Tránsito Transporte.
- ☐ Cualquier otra disposición, Resolución, etc., vigentes.

### NORMATIVA

- ☐ Normas Generales del Municipio establecidas según pliego.
- ☐ Normas Específicas de Seguridad e Higiene Laboral Higiene de la Municipalidad de Maipú.
- ☐ Normas de aplicación a trabajos determinados, cuya normalización sea dispuesta por otras vías.

### \*NOTA:

El Contratista es responsable en cuanto al conocimiento y cumplimiento, por parte de todo el personal o subcontratista, de lo dispuesto por la municipalidad y por la Legislación vigente.

### DEL SERVICIO DE MEDICINA LABORAL

El Contratista, en cumplimiento de los requerimientos que establece la ley de Higiene y Seguridad en el Trabajo y su Decreto Reglamentario (Ley 19.587- Decreto 351/79) deberá contar con un servicio encargado del traslado y atención médica para accidentes laborales y urgencias médicas de su personal. Tal servicio podrá ser:

- a) Servicio Médico Propio.

- b) Servicio Médico contratado, mediante convenio con Instituciones públicas o privadas.
- c) Sistema de Seguro (Aseguradora de Riesgos del Trabajo) que incluya tal apoyo o prestación y la nómina completa de prestadores médicos.

El servicio médico del Contratista deberá contar con una base de operaciones suficientemente Cercana, de forma tal de brindar al Accidentado o Empleado que requiera atención médica de urgencia una rápida respuesta de emergencia. Para ello se deberá presentar un plan de contingencias o procedimiento de accidentes adecuado al lugar de trabajo.

Cada uno de sus empleados deberá contar con una certificación médico laboral (preocupacional actualizado), que determine la aptitud psicofísica del mismo para la tarea propuesta según lo determina la legislación vigente. Presentar previo a la iniciación de los trabajos propios del contrato.

En caso de accidente se deberá presentar ante las autoridades de competencia de la Municipalidad de Maipú el parte médico de ingreso y el de egreso.

#### **DEL SERVICIO DE SEGURIDAD E HIGIENE INDUSTRIAL**

El Contratista debe contar con un servicio de Seguridad e Higiene Industrial encargado de cumplir con los requerimientos del decreto 351/79 reglamentario de la Ley Nacional 19587 y la Ley 24557 de Riesgos del Trabajo.

Se establece la obligatoriedad, por parte del contratista, de contar con un servicio de Seguridad e Higiene Industrial, permanente que se encargue del planeamiento, la coordinación, la supervisión y el seguimiento de las tareas diarias. El objeto del servicio debe ser la salvaguarda integral de su patrimonio y del personal que en ella labora.

#### **DEL PERSONAL DEL CONTRATISTA**

Antes de iniciar los trabajos, El Contratista presentará, la nómina del Personal afectado a la obra, adjuntando copia para ser entregada a la inspección de Seguridad e Higiene Laboral y consignando:

- ☐ Cantidad del personal.
- ☐ Nombres y Apellidos.
- ☐ Domicilio.
- ☐ Función.
- ☐ Edad.
- ☐ Número de Legajo Personal - Documento de Identidad.
- ☐ Certificado de aptitud médica.

Así mismo el contratista tiene la obligación de comunicar, por escrito y por las vías pertinentes, al municipio todo cambio en su planta de personal, antes de que el o los operarios comiencen a prestar servicios. Lo mismo se requerirá de las empresas subcontratistas.

#### **CAPACITACIÓN**

El Contratista tendrá la responsabilidad de desarrollar planes de capacitación para su personal, debiendo comunicar al Municipio acerca del programa, su contenido y el Cronograma de cumplimiento.

Dentro de los temas se incluirán:

- + Secuencias a seguir antes una emergencia en la dependencia.
- + Servicios de ART
- + Prevención de Accidentes.
- + Prevención de riesgos laborales.



- + Prevención de incendios y lucha contra el fuego.
- + Todo ello con relación a la tarea a realizar.

### **ELEMENTOS DE PROTECCIÓN PERSONAL**

El Contratista proveerá a su personal, de todos los elementos de protección necesarios, a fin de desarrollar las tareas en condiciones de Seguridad e Higiene Industrial.

EL PERSONAL DEL CONTRATISTA QUE NO CUMPLA CON EL USO DE LOS ELEMENTOS DE PROTECCIÓN PERSONAL PROVISTOS, SERÁ SEPARADO INMEDIATAMENTE LA ZONA DE TRABAJO. SE RESPONSABILIZARÁ DIRECTAMENTE AL CONTRATISTA, POR LAS DEMORAS E INTERRUPCIONES QUE TALES HECHOS DEMANDEN.

Así mismo, uniformará a su personal y colocará distintivos en la indumentaria de sus operarios para lograr una rápida identificación.

Las planillas de entrega de Elementos de Protección Personal de cada operario deberán estar a disposición de la inspección, en cuanto estas sean requeridas.

### **ACCIDENTES:**

El contratista es responsable de todos los accidentes de trabajo que ocurran a su personal, con motivo de las obligaciones que asume en cada contratación y de sus consecuencias, como así también de comunicación, confección de la documentación y presentación ante los entes de regulación, sin que puedan trasladarse estas obligaciones a la Organización. Además deberán hacerse cargo de la atención médica de su personal, internación, rehabilitación e indemnización, según corresponda.

El contratista presentará mensualmente a Seguridad e Higiene Laboral los valores estadísticos de los accidentes de trabajo derivados de sus tareas específicas. En esta presentación se tendrá en cuenta la cantidad de horas hombres trabajadas, la cantidad de accidentes y con ello los índices frecuencia y gravedad.

### **DEL EQUIPAMIENTO**

. Las maquinas, vehículos, equipos, escaleras, andamios, dispositivos de iluminación, herramientas y demás elementos que se utilizan deberán estar en perfectas condiciones de uso y de conservación. Los mismos deberán contar con un certificado de su Servicio de Seguridad e Higiene. Estos certificados serán auditados por la Municipalidad de Maipú.

### **DE LA REALIZACIÓN DE TRABAJOS**

Los trabajos de soldaduras, esmerilado, amolado, etc., deberán efectuarse siguiendo los procedimientos establecidos en la Municipalidad, debiendo tomar los recaudos para establecer métodos y sistemas de trabajo que propendan a la seguridad.

Los trabajos que por sus características, y/o naturaleza impliquen o presenten riesgos, como ser: levantamiento y movimientos de objetos pesados; excavaciones; limpieza de equipos, tanques o recipientes que hayan contenido productos químicos, u otros que puedan incidir en la salud de los operarios, deberán regirse por las normas SHL existentes en cada caso y las instrucciones que al respecto se ordenen. Cualquier problema en el procedimiento u organización deberá ser notificada.

### **DOCUMENTACIÓN**

El Contratista deberá confeccionar y mantener actualizado el LEGAJOS DE OBRA, el que deberá estar rubricado por el Responsable habilitado en Higiene y Seguridad en el trabajo y por el responsable máximo de la Obra o Representante Técnico. Se habilitará un libro de órdenes de servicios (que puede ser el de la inspección) donde se notificarán las O.S, referidas a Seguridad e Higiene Laboral. Cabe destacar que la inspección técnica también obrará como Auditor de la Seguridad e Higiene de la empresa.

### **OBLIGACIONES DEL PERSONAL**

- + Tomará conocimiento y cumplirá con las indicaciones e instrucciones de

Medicina Laboral, Seguridad, Higiene.

- + El uso de los elementos de Protección Personal requeridos, de acuerdo al tipo de tarea que realice será obligatorio.
- + Deberá usar la vestimenta provista y no podrá realizar la tarea con el torso desnudo.
- + El personal del Contratista mantendrá en todo momento orden y limpieza en su lugar de trabajo, respetando las normas de convivencia para con la comunidad.

#### **PROHIBICIONES AL PERSONAL**

- X Está prohibido hacer fuego o emplear elementos que sean fuentes de ignición, en lugares donde se almacenen, manipulen, productos inflamables y/o explosivos, como así también donde exista presencia de gases en el ambiente o cualquier otro lugar considerado de riesgo o no autorizados.
- X No está permitido preparar comidas, salvo que se efectúe en lugares expresamente autorizados por la inspección del contrato o SHL.
- X El personal del Contratista deberá tomar conocimiento y cumplir con la política general de alcoholismo de la Municipalidad.
- X Está prohibido introducir bebidas alcohólicas, de cualquier tipo, en la zona de trabajo.
- X No se permite desarrollar sus tareas a una persona en estado de ebriedad o bajo la influencia de psicotrópicos, la que deberá abandonar el lugar de trabajo. Será responsabilidad del Contratista, retirarlo del lugar de trabajo, y avisar al municipio.
- X Salvo el caso específico de contratación de personal de servicios especiales de seguridad y de acuerdo a condiciones que establezcan leyes y/o reglamento, está prohibida la portación de armas.
- X Está prohibido el uso de red de agua contra incendios o elementos extintores de incendios para fines que no sean específicos, salvo expreso requerimiento por parte del responsable de SHL de la dependencia.
- X Está prohibida la tenencia de animales dentro de las obras y alrededores en todo el ámbito del Departamento de Maipú, salvo que el mismo fuera solicitado en el contrato.
- X El personal se apegará a lo normado en el decreto 596/98 de la Municipalidad de Maipú.

#### **DE LAS OBRAS**

El orden y la limpieza serán factores preponderantes en los obradores y lugares de trabajo, y una condición indispensable para evitar accidentes. Además, se apostarán absolutamente todos los elementos de seguridad compatibles con la prestación de obra a efectuar y tener instalados los dispositivos de seguridad referidos a protección contra caídas de objetos, de personas, máquinas, etc.

La inspección de la Municipalidad, estimará el lugar para la instalación del obrador. Así también dejará registro sobre la determinación del espacio necesario para el desplazamiento de materiales, herramientas, máquinas y estacionamiento de vehículos.

Si por alguna razón se realizara un pozo séptico, o de cualquier tipo, ver Trabajos de Perforación (más abajo).

Las calles y todo sector involucrado a 100 metros a la redonda, deberán ser mantenidos limpios de todo material proveniente de la obra.

## **SEÑALIZACIÓN**

Cada obra deberá estar debidamente preparada para alertar, adecuadamente, sobre la presencia de obstáculo que pudieran ocasionar accidentes. Para ello El Contratista proveerá, montará y posteriormente retirará las señalizaciones eventuales para advertir tal situación.

Cuando exista luz diurna, se utilizarán barreras o carteles indicadores que permitan alerta debidamente del peligro, siendo conveniente estudiar su ubicación para evitar el retroceso de los vehículos por falta adecuada de señalamiento.

Los carteles de señalamiento podrán ser confeccionados en metal de 1,5 m x 1,0 m de medidas mínimas. en fondo blanco, bandas rojas cruzadas a 45° de 5cm de espesor y letras de fondo negro.

Para la señalización nocturna con carteles, se utilizará material retroreflectivo. En horas nocturnas se utilizarán, además, balizas de luz roja o amarilla.

Las balizas de las denominadas de fuego abierto, serán minimizadas y utilizadas como último recurso, teniendo en cuenta el riesgo incendio o de lesiones a personas, además de su ineficiencia en días de viento o lluvia.

El contratista será responsable de tener correspondientemente balizada la zona durante las 24 Horas todos los días mientras dure la obra. Los elementos de señalización deberán presentarse previo a comenzar las actividades contractuales.

El personal debe utilizar bandolera o chaleco indicativo y casco amarillo en forma permanente.

## **ZANJEO**

Si fuera necesario ejecutar zanjas, y en especial si fueran de profundidad apreciable, se tendrá preferente cuidado en considerar el tipo de terreno, su compactación, la proximidad de rutas y calles, etc., adoptando en consecuencia las prevenciones correspondientes.

Las zanjas serán correspondientemente entibadas y contenidas sus muros para evitar desplomes.

Se deberá consultar a los organismos por la zona para verificar para determinar la presencia de cables eléctricos, cañerías, etc., con el objeto de evitar daños a los mismos, y accidentes personales.

En todo momento se mantendrá libre el espacio para la circulación del personal en caso de emergencia.

## **DISPOSICIONES GENERALES DE SEGURIDAD**

### **EQUIPOS Y HERRAMIENTAS**

Toda maquina que utilice El Contratista al realizar trabajos «in situ» para la sociedad, deberá poseer los aditamentos de seguridad que correspondiere, a fin de evitar accidentes y/o lesiones a sus operadores y ayudantes y disponer de la tarjeta de habilitación otorgada por su Servicio de Seguridad. Se deberán utilizar, en los trabajos, herramientas en perfectas condiciones de uso y retirar del servicio aquellas que no ofrezcan garantías a la seguridad.

Previo a ponerse en funcionamiento los equipo cuya fuerza motriz sea provista por un motor de combustión interna, los mismos deberán contar con la tarjeta de funcionamiento aprobada por el departamento de Seguridad e Higiene Laboral del contratista, copia de la cual se deberá hacer entrega previa al inspector de la Municipalidad de Maipú según corresponda y remitida a SHL. Para trabajos de soldadura oxiacetilénica, el equipo se instalará en el lugar de trabajo en forma tal que se presente ordenado, no interfiera la libre circulación y no afecte las instalaciones. El equipamiento y accesorios deberán cumplimentar las disposiciones de seguridad correspondientes.

Cuando se trabaja con soldadura o corte oxiacetileno en una instalación en altura con el fin contrarrestar posibles accidentes producidos por las chispas que se desprenden, se deberá tener la precaución de que el equipo generador se halle alejado como mínimo 6 o 7 m. (en dirección de la proyección horizontal) y en contra viento del donde se realice el trabajo, colocando además, en algún tipo de cobertura que impida la proyección de chispas, escorias, etc.

Cuando se utilicen elementos de carácter peligroso, irritantes tóxicos, etc. se tomarán las precauciones correspondientes a cada caso. Se utilizarán los elementos de protección personal y se instruirá al personal sobre los riesgos que implica.

El responsable de Seguridad e Higiene Laboral del contratista, supervisará el cumplimiento de dicha normativa informando a la Municipalidad de Maipú.

En caso de producirse derrames cuando se estuvieran efectuando trabajos, los mismos se suspenderán de inmediato y se dará aviso al supervisor o responsable del área para que adopte las medidas tendientes a su neutralización.

### **BOTIQUÍN DE PRIMEROS AUXILIOS**

Este elemento se dispondrá en lugares accesibles para el personal, en caso de accidente, conteniendo suficiente cantidad de vendajes y demás elemento de curaciones de emergencia. El listado de los elementos de primeros auxilios será referido por el servicio de medicina laboral del contratista.( Artículo 10-Ley N° 19.587).

Los botiquines estarán a cargo de personal, perteneciente al contratista, convenientemente capacitada.

### **ANDAMIOS**

Cuando el andamio supere los dos metros de altura o durante su armado se debe utilizar en forma obligatoria y permanente el arnés de seguridad.

Los andamios deben cumplir con las condiciones de estabilidad, inmovilidad, especificidad y resistencia necesarios, compatibles con la prestación a efectuar y tener instalados los dispositivos de seguridad referidos a protección contra caídas de objetos y de personas.

No se usarán tambores vacíos en reemplazo de caballetes o soporte para andamios. Los andamios deben estar siempre despejados de obstáculos y exentos de grasas, aceites o cualquier otra sustancia que pueda originar caídas por resbalamiento.

Los tabloncillos u otros materiales que se utilicen como plataforma, deberán estar en perfectas condiciones, sin rasgaduras, quemaduras, empalmes, etc.; su ancho debe ser de un mínimo de 60 cm y estar bien solidarizado al andamio.

## **DE LA ACTUACIÓN EN EMERGENCIAS**

Ante cualquier emergencia declarada en el área que labora El Contratista, dará aviso inmediatamente de lo acontecido y colaborará, a petición, en la solución de la emergencia.

En caso de contingencia el personal del contratista deberá operar en el siniestro en forma efectiva y a disposición del Municipio.

El personal deberá estar instruido para combatir cualquier principio de incendio y estar familiarizado con los equipos con que se cuenta.

Fuera del área de trabajo, motivo de la prestación, y en casos de incendios, El Contratista prestará colaboración en tareas de apoyo solamente a pedido.

## **DE LAS DISPOSICIONES PARA EL TRANSITO DE VEHICULOS**

Los vehículos deberán cumplir con las Reglamentaciones Nacionales, Provinciales y Municipales que correspondan a las Condiciones de seguridad para tránsito y transporte.

No se podrá transportar personal en máquinas pesadas, tractores, grúas, motoniveladoras, guinches, etc.

Está prohibido ascender o descender de los vehículos en marcha.

En caso de transporte de sustancias peligrosas, el conductor deberá tener una habilitación psicotécnica emanada de autoridad competente.

Los vehículos deben poseer, para circular, el certificado de revisión técnica, emitido por un taller habilitado por la Secretaría de Transporte de la Nación.

## **TRABAJOS DE PERFORACION**

Si por alguna razón se realizara un pozo séptico, o de cualquier tipo, este deberá estar perfectamente señalizado durante su ejecución, su uso y luego deberá ser tapado y asegurado para evitar accidentes de terceros, debiendo dejar registro gráfico de la ubicación.

En los trabajos de perforación y terminación de pozos de cualquier tipo, como así también cualquier operación que se lleve a cabo en las instalaciones del pozo, el contratista deberá ajustarse, además de las cláusulas contractuales de rigor, al cumplimiento de las Normas de SHL vigentes.

## **DE LA INSPECCIÓN**

La inspección del contrato por parte de la Municipalidad, ya se trate de obras, servicios, Trabajos o actividades, es la responsable del cumplimiento, por parte del Contratista, no sólo de las obligaciones emergentes de relación contractual, sino también de las disposiciones, obligaciones y responsabilidades que fija la presente Norma.

Cada Dependencia deberá instrumentar y/o adecuar sus procedimientos a efectos que las obligaciones de la presente, queden explícitamente señaladas, como tal, en los contratos respectivos.

La Inspección del Municipio, los responsables de las áreas de trabajo o del ámbito donde debe actuar los Contratista, conjuntamente con SHL, deberán antes de iniciarse la efectivización de la relación contractual, interiorizar a El Contratista, incluyendo a los integrantes de Servicios de seguridad industrial del mismo, acerca de los riesgos y cuidados emergentes y generados por la actividad.

Esta norma se da a partir de los aspectos precedentemente señalados, los mismos que deben ser considerados por el Contratista y formar parte de la planificación y programación de los trabajos.

#### CONSIDERACIONES FINALES

Sobre lo expresamente señalado en los puntos anteriores, el Contratista estará obligado a cumplir todas las normas de Seguridad e Higiene en el trabajo y que pueden ser aplicables al tipo de tareas que desarrolle.

No serán aceptadas las excusas que pudieran presentar los contratistas a raíz de inconvenientes ocasionados en la dependencia por falta de conocimiento de la presente norma o de otra disposición que pudiera regir su actitud.

El contratista se hará pasible de las penalidades que resulten de las faltas cometidas de acuerdo a lo especificado en cada Contrato, y en concordancia con la Normativa vigente al respecto.

#### VIGENCIA

La presente Norma tiene vigencia a partir de la fecha de adjudicación de la obra y hasta la obtención del Certificado Final de la misma.

PLIEGO PROVISORIO



MUNICIPALIDAD DE MAIPÚ	ANÁLISIS DE PRECIOS	LICITACIÓN	
DIRECCION DE OBRAS PUBLICAS		TIPO	Nº
		Expte Nº	
		Page 1 of 1	

OBRA:		UNIDAD DE MEDIDA
OFERENTE :		
RUBRO :		
ITEM :		FO-OSS-04/ REV.07

A	MATERIALES	Unidad	Cantidad por um	Precio Unitario	Monto
COSTO DE MATERIALES			SUB-TOTAL A	\$/um	

B	MANO DE OBRA	Unidad	Cantidad por um	Precio Unitario	Monto
		hs			
		hs			
		hs			
		hs			
COSTO DE MANO DE OBRA			SUB-TOTAL B	\$/um	

C	EQUIPOS				Monto
	TIPO	Unidad	Costo	Rendimiento	
			\$/un.	um/día	
1		hs.			
COSTO DE LOS EQUIPOS			SUB-TOTAL C	\$/um	

D	TRANSPORTE A OBRA				Monto
	TIPO	Unidad	Costo	Rendimiento	
			\$/un.	um/día	
1					
COSTO DEL TRANSPORTE			SUB-TOTAL D	\$/um	

E	A+B+C+D =				\$/um	
F	GASTOS GENERALES	=		% de E	\$/um	
G	SUB - TOTAL 1	=	E+F		\$/um	
H	BENEFICIOS	=		% de G	\$/um	
I	GASTOS FINANCIEROS	=		% de G	\$/um	
J	SUB - TOTAL	=	G+H+I		\$/um	
K	IMPUESTOS	=		% de J	\$/um	
L	TOTAL	=	J+K		\$/um	
PRECIO UNITARIO ADOPTADO					\$/um	

		<b>ANALISIS DE MANO DE OBRA</b>		LICITACION	
				TIPO	N°
				FO-OSS-05/ REV. 07	
				Expte N°	
				Hoja ___ de ___ Hojas	
OBRA:					UNIDAD DE MEDIDA
OFERENTE :					
RUBRO :					
ITEM :					
\$ / hora					
Nº		OFICIAL ESPECIALIZADO	OFICIAL	MEDIO OFICIAL	AYUDANTE
1	SALARIO BASICO POR HORA				
2	INCIDENCIA DE ASISTENCIA PERFETA (17% DE 1) (a)				
3	<b>SUBTOTAL</b>				
4	CONTRIBUCIONES Y CARGAS PATRONALES (76,53% DE 3) (b)				
5	INCIDENCIA ADICIONAL NO REMUNERATIVO				
6	<b>COSTO TOTAL UNITARIO</b>				
PRECIO UNITARIO ADOPTADO					

CONTRIBUCIONES Y CARGAS PATRONALES - conceptos incluidos		
1	Contribuciones Patronales Seguridad Social	22,00%
2	Contribuciones Patronales Obra Social	6,00%
3	Fondo de Cese laboral	8,00%
4	Fo.De.Co.	0,08%
5	Régimen Nacional de la Ind. De la Construcción	0,08%
6	Fondo de Investigación, Capacitación y Seguridad	0,16%
7	Feridos Pagos	5,93%
8	Ley de Riesgo de Trabajo	11,46%
9	Vacaciones Pagas	6,38%
10	Enfermedades Inculpables	2,28%
11	Licencias Especiales	0,91%
12	Vestimenta y Utiles de Labor	2,31%
13	Sueldo Anual Complementario	10,94%
Total porcentual de costo de la mano de obra		76,53%

#### c) ADICIONAL NO REMUNERATIVO

Cuando en el calculo del Costo de Mano de Obra corresponda la inclusión de sumas No Remunerativas estipuladas por el gremio, se deberán tener en cuenta, con el fin de determinar la incidencia unitaria por hora, meses de 22 jornadas de 8 hs. c/u, contabilizando un total de 176 horas / mes.

Si el acuerdo homologado ha dicho adicional prevé la forma de pago en cuotas, en la determinación de la incidencia del costo unitario por hora se deberá tener en cuenta la mayor cantidad de cuotas previstas en el Acuerdo, independientemente de la forma de pago adoptada por la empresa.

# DETALLE DEMARCACION VIAL HORIZONTAL EJE DE CALZADA linea discontinua blanca espesor minimo 600 micrones

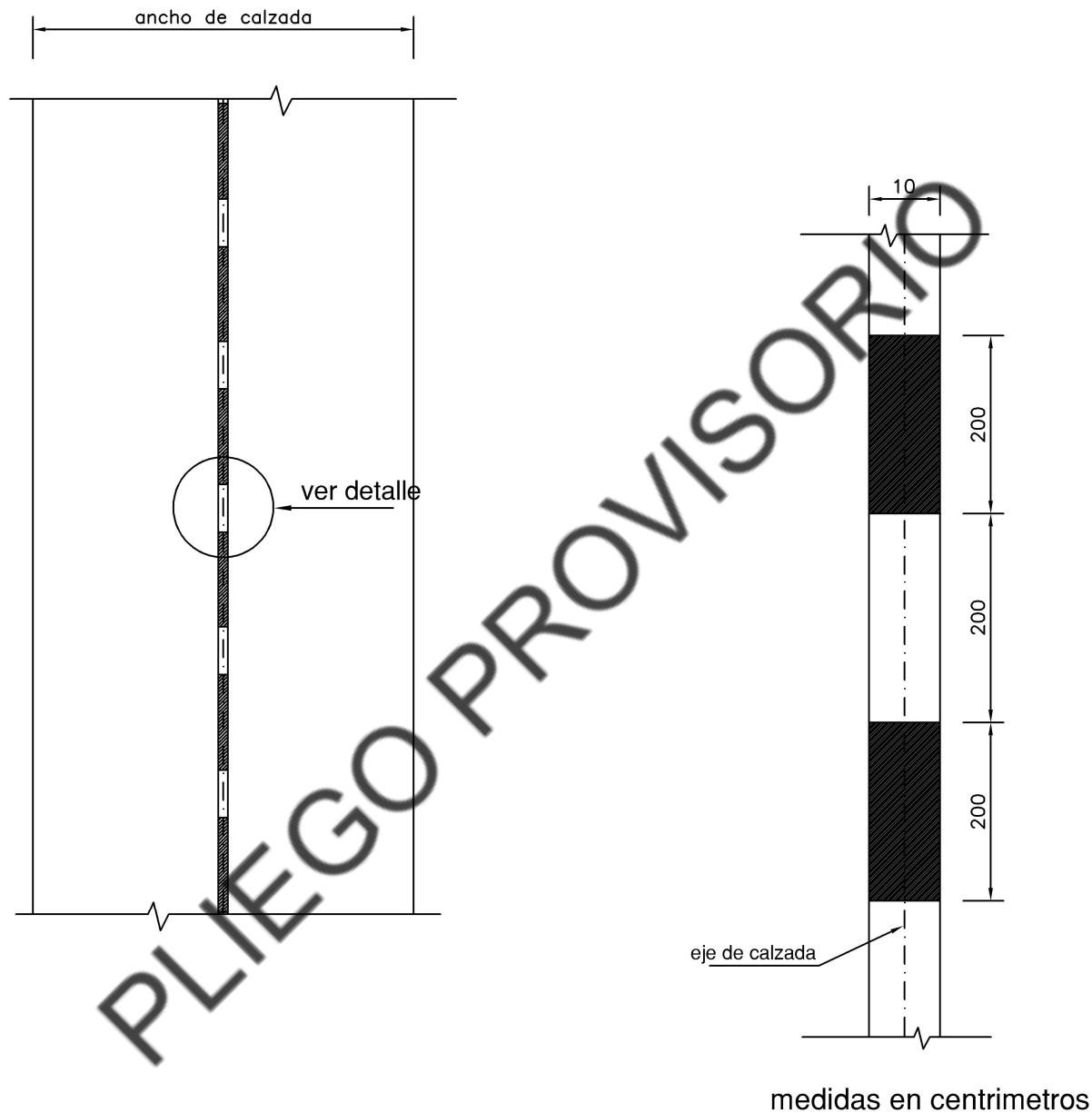

MUNICIPALIDAD DE MAIPU

ESTUDIOS y PROYECTOS

DEMARCACION VIAL

FECHA

1

HORMIGON H21 DE 350 Kg/m3  
para banquina y cordón

Technical drawing of a mechanical part, likely a bracket or support, showing dimensions and material specifications.

Dimensions and features:

- Overall width: 0.17
- Overall height: 0.35
- Top flange thickness: 0.02
- Vertical section thickness: 0.02
- Vertical section width: 0.31
- Bottom flange thickness: 0.02
- Bottom flange width: 0.50
- Material specification: 1Ø6 c/30cm
- Top flange material specification: 2Ø6

ESTUDIOS y  
PROYECTOS

**DIBUJO:**

S/ESC.

PERFIL LATERALES

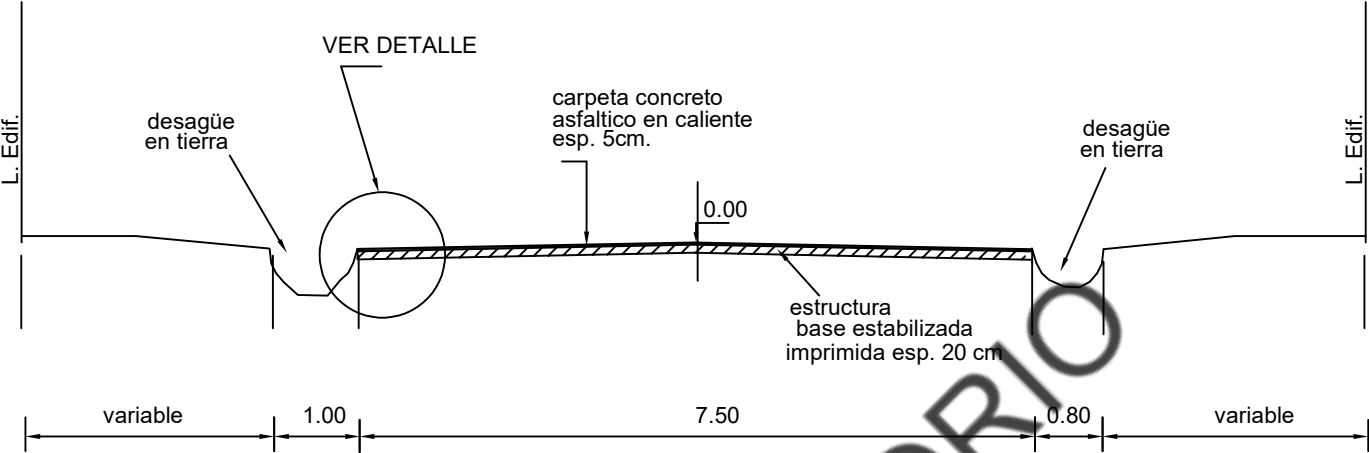

DETALLE

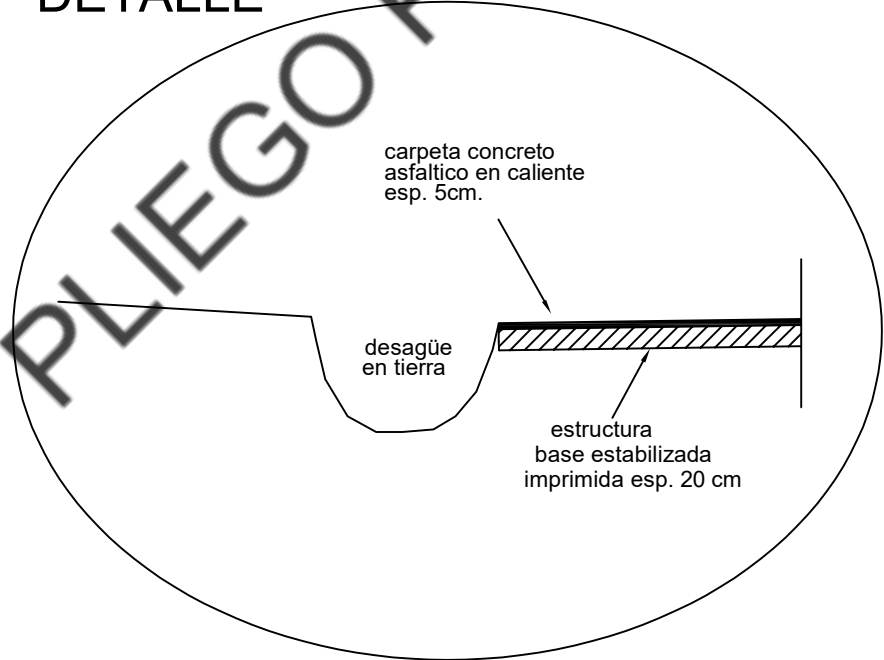

MUNICIPALIDAD DE MAIPU | ESTUDIOS y PROYECTOS

PAVIMENTACION  
LATERALES ACCESO ESTE  
Entre ARTURO GONZALEZ y LAMADRID  
MAIPU MENDOZA

Dibujo Estudios y Proyectos  
Dir. Obras Pub. Ing. Victor Lentini  
Intendente Matias Stevanato

Fecha  
08/2025

## DETALLE DE CANAL

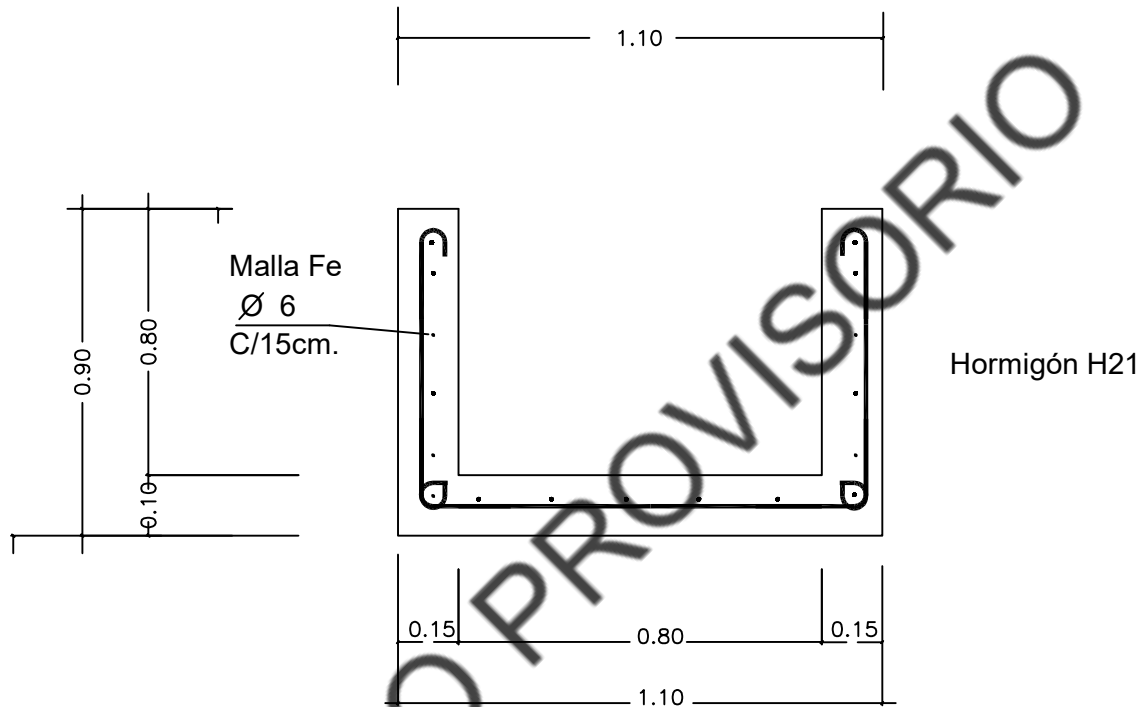

### ESPECIFICACIONES

HIERRO: Nervado  $T_e = 2400 \text{ kg/cm}^2$

HORMIGON: H 21 350 de cemento  $\text{kg} / \text{m}^3$

CURADO: película química (Antisol solventado o similar)



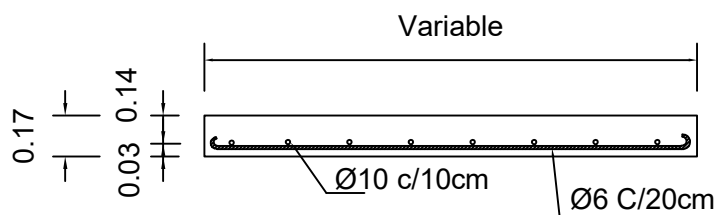

CORTE A-A

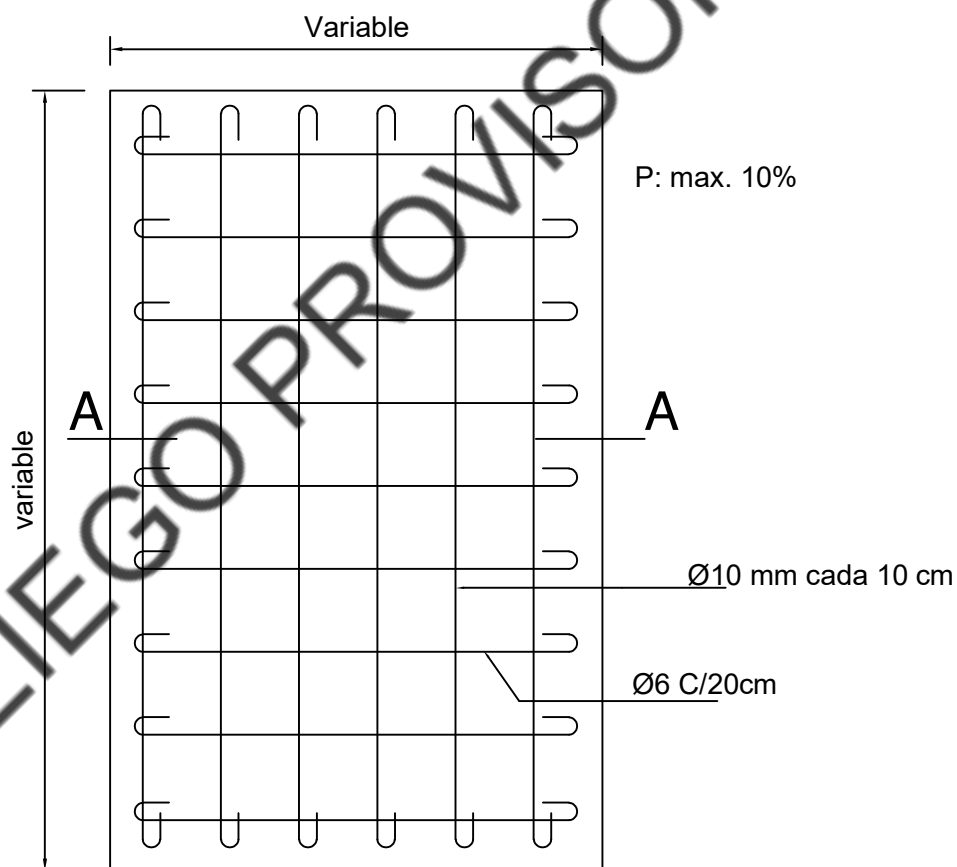

PLANTA

MUNICIPALIDAD DE MAIPU

ESTUDIOS Y PROYECTOS

DETALLE PUENTE VEHICULAR

Dibujo: Estudios y proyectos

Dir. Obras Publicas: Ing. Victor Lentini

Intendente: Matias Stevanatto

ESCALA:  
S/E



VELOCIDAD  
MAXIMA



VELOCIDAD  
MAXIMA



ZONA DE  
ESCUELA



DISCO  
PARE

MUNICIPALIDAD DE MAIPU

SEC. DE INFRAESTRUCTURA

SEÑALES VIALES

Dibujo

Sec. de Infraest. Ing. Eduardo Mezzabotta

Fecha  
08/2025

MAIPU MENDOZA

Intendente

MATIAS STEVANATO

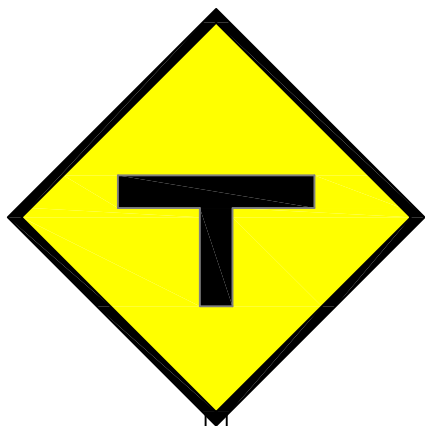

EMPALME

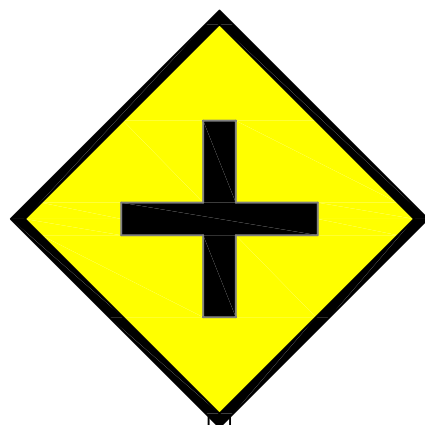

CRUCE  
CALLE



EMPALME

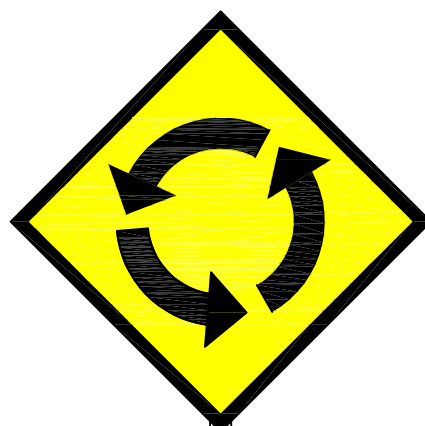

ROTONDA

MUNICIPALIDAD DE MAIPU

SEC. DE INFRAESTRUCTURA

SEÑALES VIALES

MAIPU MENDOZA

Dibujo

Sec. de Infraset. Ing. Eduardo Mezzabotta

Intendente

MATIAS STEVANATO

Fecha  
08/2025

## MATERIALES

### Placa:

La chapa de la señal será de acero cincado de 2 mm de espesor.

### Revestimiento:

Será de lámina de retroreflexión igual o mayor a la calidad de lata intensidad prismático. El nivel de retrorreflección de los materiales se ajustará, como mínimo, a los valores establecidos en la tabla II de la Norma IRAM 10033.

### Pintura:

Las señales en su reverso deben estar pintadas y/o tener elementos retrorreflectivos cuando puedan encandilar al ser iluminadas. Se utilizará esmalte sintético abrillantado en color gris.

### Sostenes:

Se utilizará poste de madera con peso específico de 0.85 kg/cm<sup>3</sup> o superior, de sección cuadrada. La dimensión mínima de la sección será de 75 mm x 75 mm. La variedad vegetal admitida podrán ser: Anchico colorado, quebracho blanco, quebracho colorado, rabo o virapitá.

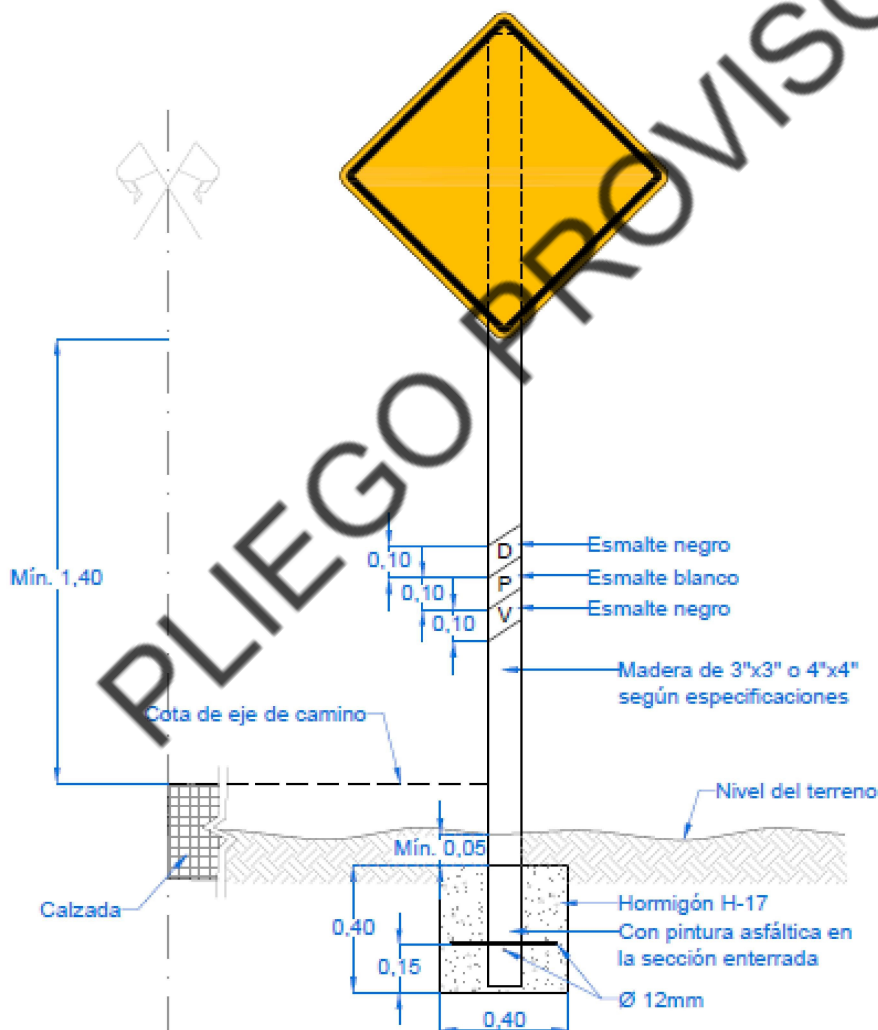

### COLORES:

Colores reglamentarios según ley vial.

# MUNICIPALIDAD DE MAIPU

## SEC. DE INFRAESTRUCTURA

### SEÑALES VIALES

MAIPU MENDOZA

Dibujo

Sec. de Infraest. Ing. Eduardo Mezzabotta

Intendente

MATIAS STEVANATO

Fecha  
08/2025

# PLANTA

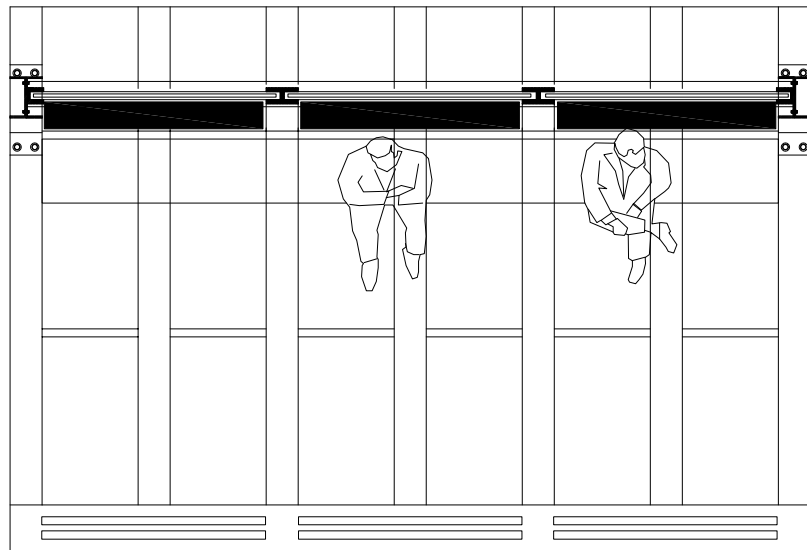

# PLANTA DE TECHOS

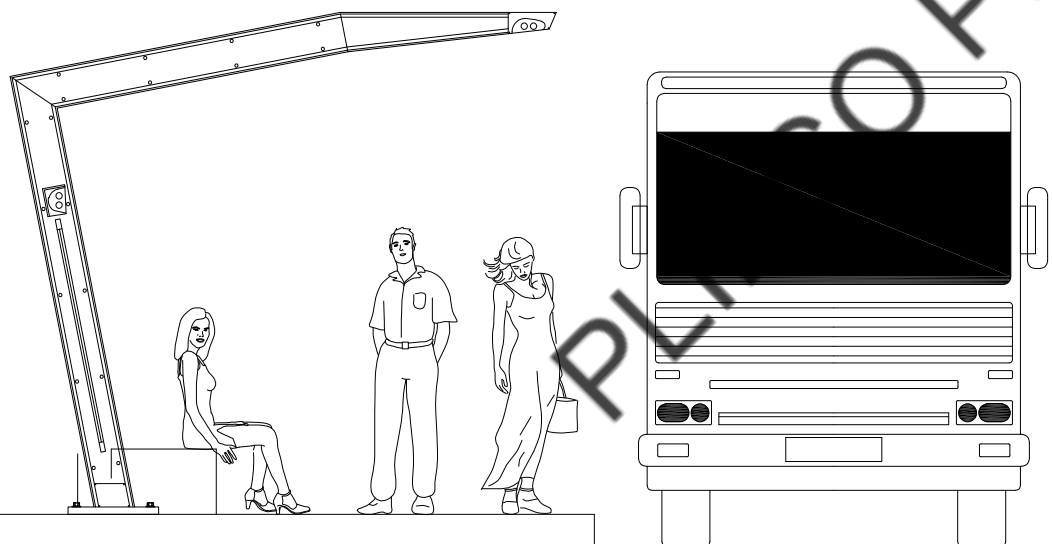
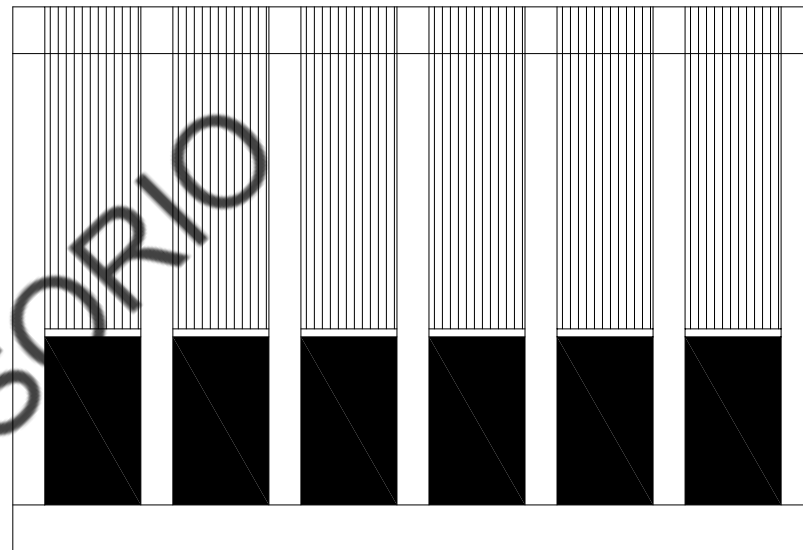

# VISTA LATERAL

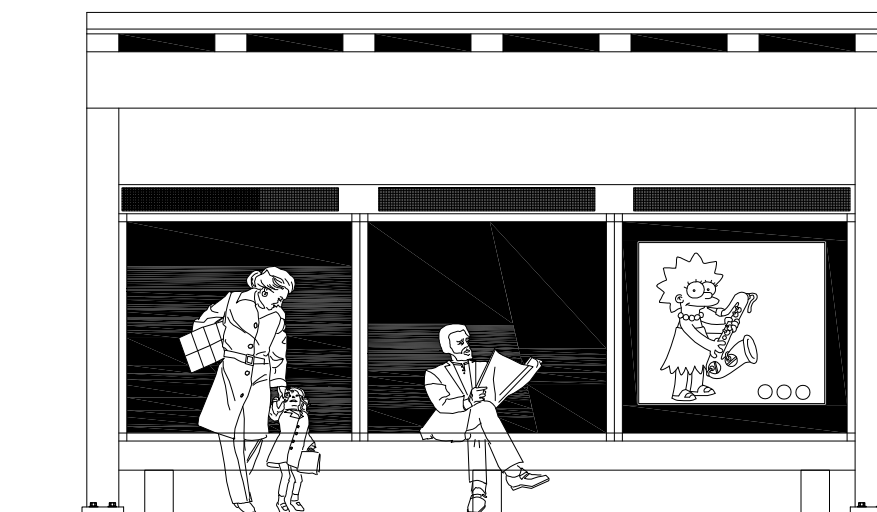

# VISTA FRONTAL



## MUNICIPALIDAD DE MAIPÚ

PROYECTO: PAVIMENTACIÓN LATERALES ACCESO  
ESTE

TRAMO 1 - ARTURO GONZÁLEZ HASTA RUTA 50

## ESTUDIOS Y PROYECTOS

Secretaría de Infraestructura y  
Servicios  
Ing. Eduardo Mezzabotta

Intendente:  
MATIAS STEVANATO



Escala:  
S/ESC



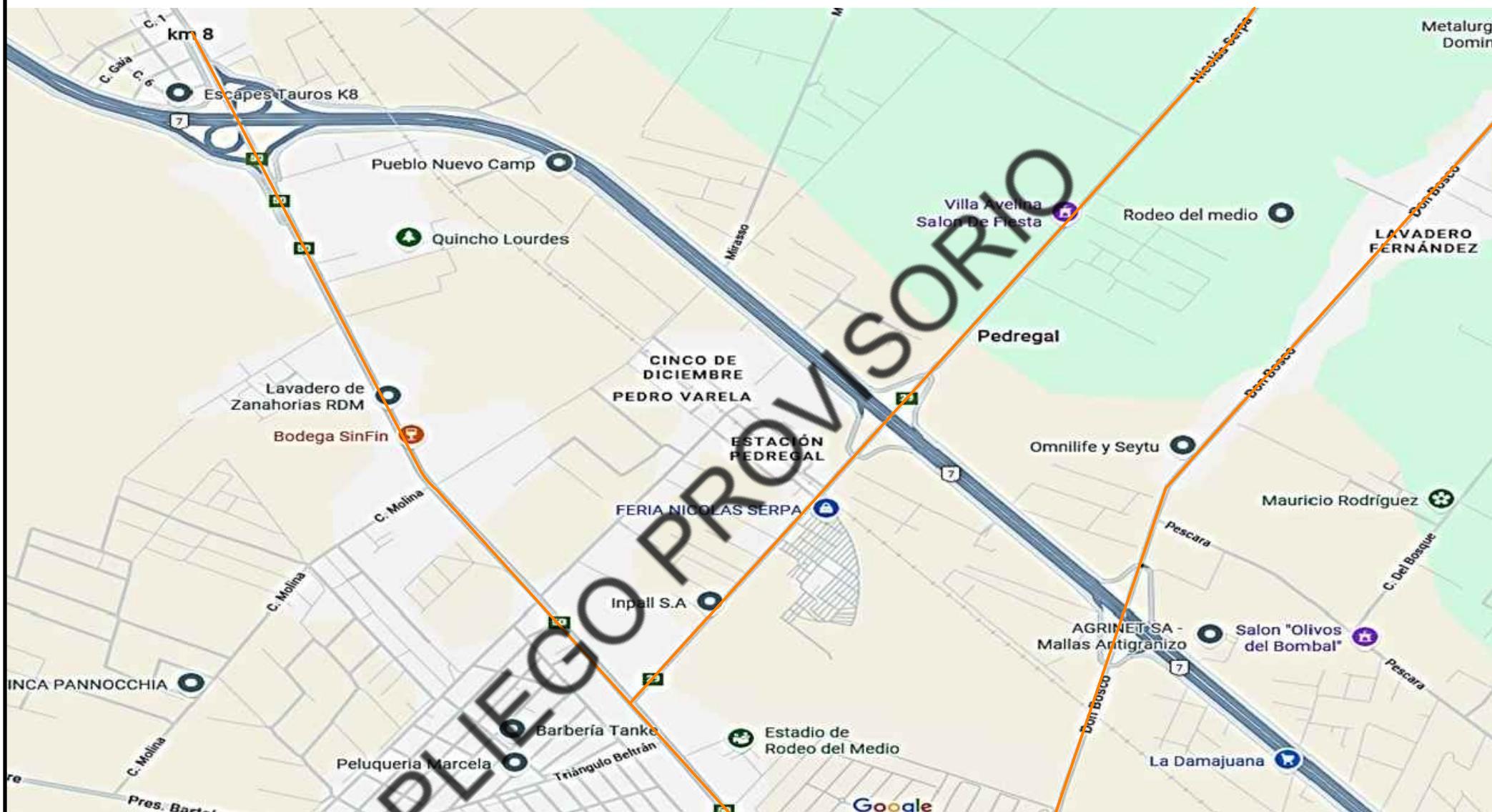

## MUNICIPALIDAD DE MAIPÚ

PROYECTO: PAVIMENTACIÓN LATERALES ACCESO  
ESTE

TRAMO 2 - RUTA 50 HASTA CALLE SERPA  
TRAMO 3 - CALLE SERPA HASTA CALLE DON BOSCO

## ESTUDIOS Y PROYECTOS

Secretaría de Infraestructura y  
Servicios  
Ing. Eduardo Mezzabotta

Intendente:  
MATIAS STEVANATO



Escala:  
S/ESC



## MUNICIPALIDAD DE MAIPÚ

PROYECTO: PAVIMENTACIÓN LATERALES ACCESO ESTE

TRAMO 4 - CALLE DON BOSCO HASTA CALLE LOS ÁLAMOS

## ESTUDIOS Y PROYECTOS

Secretaría de Infraestructura y Servicios  
Ing. Eduardo Mezzabotta

Intendente:  
MATIAS STEVANATO



Escala:  
S/ESC





## MUNICIPALIDAD DE MAIPÚ

PROYECTO: PAVIMENTACIÓN LATERALES ACCESO ESTE

TRAMO 5 - CALLE LOS ALAMOS HASTA CALLE SAN PEDRO

## ESTUDIOS Y PROYECTOS

Secretaría de Infraestructura y Servicios  
Ing. Eduardo Mezzabotta

Intendente:  
MATIAS STEVANATO



Escala:  
S/ESC



## MUNICIPALIDAD DE MAIPÚ

PROYECTO: PAVIMENTACIÓN LATERALES ACCESO ESTE

TRAMO 6 - CALLE SAN PEDRO HASTA CALLE LAMADRID NORTE

## ESTUDIOS Y PROYECTOS

Secretaría de Infraestructura y Servicios  
Ing. Eduardo Mezzabotta

Intendente:  
MATIAS STEVANATO



Escala:  
S/ESC

## MODELO DE CARTEL DE OBRA



**NOTA: LA LEYENDA, ES A MODO DE EJEMPLO, LA CONTRATISTA DEBERA COLOCAR EL NOMBRE DE LA OBRA – LICITACION - EXPEDIENTE – EMPRESA - MONTO Y DEBAJO DE ELLOS.**

**OBRA FINANCIADA POR LOS FONDOS DE RESARCIMIENTO PROVINCIAL, DECRETO N° 2070/2024**

### Especificaciones técnicas:

Las dimensiones del cartel son: 10m de largo x 6m alto

La imagen del cartel se ploteará en vinilo extra resistente para interperie. Se realizará sobre un bastidor de caño estructural metálico de sección 100mmx 100mm x 2mm de espesor soldados a la estructura del cartel y anclados dentro de tachos metálicos de 200 lts, pintados con convertidor de óxido color naranja. Para realizar correctamente el anclaje se deberá soldar al caño estructural unos pelos metálicos y estos soldarlos a los tachos para su posterior llenado de hormigón. Se deberá realizar anclajes extras para evitar el vuelco del cartel por viento, estos podrán ser tensores o anclajes a estructuras existentes según aprobación de la inspección. El anclaje de la cartelería de obra deberá tener especial atención para evitar cualquier tipo de accidente y la contratista será responsable de mantenerlo en buen estado de conservación durante el transcurso de la obra, debiendo reemplazarlo en caso de deterioro o robo. Se deberá proveer y colocar iluminación al cartel para su correcta visualización de noche.

## CONSTANCIA DE VISITA AL SITIO

Por medio de la presente se certifica que..... el  
Sr ..... en  
representación de la Empresa ..... ha realizado, la  
visita de la obra “**PAVIMENTACION Laterales NORTE y SUR - Acceso  
ESTE (RUTA NACIONAL N° 7) - entre Arturo Gonzalez y Lamadrid  
Distritos: RODEO DEL MEDIO - FRAY LUIS BELTRAN - SAN ROQUE  
DEPARTAMENTO DE MAIPÚ - PROVINCIA DE MENDOZA.**

Firma y sello:

Representante Técnica

Matricula N°

D.N.I.



**RECONOCIMIENTO DE VARIACION DE PRECIOS.**

**OBRA:** PAVIMENTACION *Laterales NORTE y SUR Acceso ESTE (Ruta Nacional N°7)*

**e/Arturo González y Lamadrid - Distritos:** *RODEO DEL MEDIO, FRAY L. BELTRAN y SAN ROQUE*

**DEPARTAMENTO DE MAIPÚ**

**FORMULA DE APLICACIÓN PARA EL RECONOCIMIENTO DE VARIACION DE PRECIOS**

$$P = P_o (0.30 MO/MO_o + 0.10 GO/GO_o + 0.15 AD/AD_o + 0.25 CAs/ CAs_o + 0.10 Ar/Aro + 0.10 HE/HE_o).$$

P: es el precio de la oferta reajustada.

P<sub>o</sub>: es el precio de la oferta básica.

MO: Costo de mano de obra en construcción, jornal por hora del ayudante, ítem N°30006 publicado por Área de Costos del Ministerio de Economía, Infraestructura y Energía de Mendoza, correspondiente al mes de ejecución de los trabajos.

MO<sub>o</sub>: Ídem anterior correspondiente al mes anterior al de apertura de la licitación.

GO<sub>o</sub>: Precio final al público del Gas- Oil YPF, ítem N° 22002, de la publicación del Área de Costos del Ministerio de Economía, Infraestructura y Energía de Mendoza, correspondiente al mes anterior al de apertura de la licitación.

GO: Precio final al público del Gas- Oil YPF, ítem N° 22002 de la publicación del Área de Costos del Ministerio de Economía, Infraestructura y Energía de Mendoza, correspondiente al mes de ejecución de los trabajos.

AD<sub>o</sub>: Precio final al público del Asfalto Diluido, ítem N° 8400, de la publicación del Área de Costos del Ministerio de Economía, Infraestructura y Energía de Mendoza, correspondiente al mes anterior al de apertura de la licitación.

AD: Precio final al público del Asfalto Diluido, ítem N° 8400 de la publicación del Área de Costos del Ministerio de Economía, Infraestructura y Energía de Mendoza, correspondiente al mes de ejecución de los trabajos.

CAs<sub>o</sub>: Precio final del Cemento Asfáltico CA30 por tn, ítem N° 8505, de la publicación del Área de Costos del Ministerio de Economía, Infraestructura y Energía de Mendoza, correspondiente al mes anterior al de apertura de la licitación.

CAs: Precio final del Cemento Asfáltico CA30 por tn, ítem N° 8505, de la publicación del Área de Costos del Ministerio de Economía, Infraestructura y Energía de Mendoza, correspondiente al mes de ejecución de los trabajos.

Aro: Precio final al público del m3 de árido tipo arenas medianas y gruesas, ítem N° 2001, de la publicación del Área de Costos del Ministerio de Economía, Infraestructura y Energía de Mendoza, correspondiente al mes anterior al de apertura de la licitación.

Ar: Precio final al público del m3 de árido tipo arenas medianas y gruesas, ítem N° 2001, de la publicación del Área de Costos del Ministerio de Economía, Infraestructura y Energía de Mendoza, correspondiente al mes de ejecución de los trabajos.

HE<sub>o</sub>: Precio final del Hormigón elaborado de 350 kg de cemento por m3 de hormigón, ítem N° 1050, de la publicación del Área de Costos del Ministerio de Economía, Infraestructura y Energía de Mendoza, correspondiente al mes anterior al de apertura de la licitación.

HE: Precio final del Hormigón elaborado de 350 kg de cemento por m3 de hormigón, ítem N° 1050, de la publicación del Área de Costos del Ministerio de Economía, Infraestructura y Energía de Mendoza, correspondiente al mes de ejecución de los trabajos.